

人口:510,341人
世帯数:215,689世帯
(平成19年8月1日現在)

9月1日号 No.889

発行日:平成19年(2007年)9月1日
毎月2回発行(1日・15日)

東大阪市政だより

発行:東大阪市経営企画部広報広聴室広報課 〒577-8521 東大阪市荒本北50番地の4
電話:06-4309-3000、FAX:06-4309-3821 ホームページ <http://www.city.higashiosaka.osaka.jp/>

明日をみつめる

働き始めて四年。

責任ある仕事を任されるようになった。

これからは一人の社会人として、

自分が住むまちのことも

しっかりとみつめ、考えようと思う。

9月23日(日)は市議会議員選挙の投票日です

谷川町選挙区
市議会議員選挙

古紙配合率100%再生紙を使用しています

9月23日

東大阪市議会議員選挙

投票時間 午前7時～午後8時



9月23日(日)は、東大阪市議会議員選挙の投票日です。あなたの大切な一票を生かすためにも、必ず投票に行きましょう。

投票できる方

昭和62年9月24日までに生まれた日本国民で、平成19年6月15日時点で東大阪市内に住所があり(住民届をしていること)、引き続き住んでいる方です。

市内で転居した方

東大阪市内で住所を変えた方のうち、8月31日までに転居届をした方は新住所地の投票所で投票してください。9月3日以後に転居届を

した方は、前の住所地の投票所で投票となります。

市外へ転出した方

期日前投票日または投票日までに市外へ転出した方は投票できません。

投票所入場整理券

投票所入場整理券は、郵便で各家庭に送付します。

選挙公報の配布

各候補者の政見などを掲載した「選挙公報」を、9

期日前投票は9月17日から

月17日(月)ごろから21日(金)までに各家庭にお届けします。届かないときは、選挙管理委員会までお知らせください。すぐにお届けします。なお、行政サービスセンターにも備え置きます。また、目が不自由な方のために「点字版選挙公報」を希望者に送付しています。申込みはお早めに、電話またはファクスで住所、氏名、電話番号をお知らせください。一度申込みをすれば、今後選挙があるたびに送付します。

投票の注意

【投票時間】

投票できる時間は、午前7時から午後8時までです。

【投票用紙】

投票用紙には、候補者の氏名をはっきり記入してください。氏名以外に雑事や記号などを記入すると無効になる場合があります。

【代理投票】

さまざまな理由により、自分で字を書くことができない方は「代理投票」ができます。

【手話通訳者の派遣】

投票日に投票所において手話通訳が必要な方は、事前に選挙管理委員会に申し出てください。手話通訳者を派遣します。

期日前投票

投票日当日、仕事や行楽などのため、投票所に行けず投票できない方は、期日前投票ができます。

指定病院・施設での不在者投票

表②の病院や老人ホームなどに入院または入所し、投票日に投票所に行けない方は、その施設内で不在者投票ができます。市外の施設でも指定施設であれば不在者投票ができます。

郵便による不在者投票

身体障害者手帳、戦傷病者手帳、介護保険の被保険者証を持っていて、次のいずれかに該当する方に限り、「郵便による不在者投票」ができます(点字投票は郵便ではできません)。

身体障害者手帳

▽両下肢、体幹の障害もしくは移動機能の障害の程度が一級・二級

心臓、じん臓、呼吸器、ぼうこう、直腸、小腸の障害の程度が一級・三級

▽免疫の障害の程度が一級・二級

戦傷病者手帳

▽両下肢もしくは体幹の障害の程度が特別項症から第二項症まで

心臓、じん臓、呼吸器、ぼうこう、直腸、小腸の障害の程度が特別項症から第三項症まで

介護保険の被保険者証

▽要介護状態区分が要介護五

【代理記載制度】

郵便による不在者投票の対象者で、さらに次の要件に該当する方は、選挙管理委員会に届け出た選挙権をもつ代理人の記載で、投票することができます。

表② 不在者投票指定施設名一覧(50音順)

Table listing various hospitals and facilities for absentee voting, organized by 50-character order.

滞在地での不在者投票

市外に滞在している場合は、不在者投票宣誓書・請求書にて東大阪市選挙管理委員会まで請求いただく

選挙情報をホームページに

各投票所の案内地図など選挙に関するお知らせをホームページに掲載しています。

表① 期日前投票所

Table listing pre-voting locations with columns for location, time, and target audience.

住んでいる市内の地域に関係なく、どの投票場所でも投票ができます。

申込・問合せ先 選挙管理委員会事務局 06-4309-3288 FAX 06-4309-3849

新たに4製品を認定

東大阪ブランド



ブランドのシンボルマーク

市内企業の優れた製品を認定し、産業展などで広くPRする「東大阪ブランド」に、次の四製品が新たに認定されました。

認定製品 ①「eーポール」(株秀英) ②遊んで学べる三十二面体の地球儀「パークラフト」(株牛馬畜産) ③「白井」(株白井) ④「毛のツヤ出しや牛馬のストレスを解消するブラシ」(株No.1化粧品「あらた」) (株アドバンス) ⑤保湿効果の高い米ぬかを使用した化粧品「頑固自在」(日本化線) ⑥曲げやすく形がくずれにくい上質の造形用デザインカラーワイヤー

東大阪ブランド認定製品は、ナンバワン・オンリー (http://www.higashiosakabrand.jp) をご覧ください。 問合せ モノづくり支援室内東大阪ブランド推進機構事務局 06(4309)3177、FAX 06(4309)3846

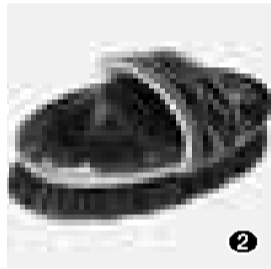

①

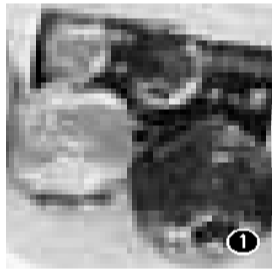

②

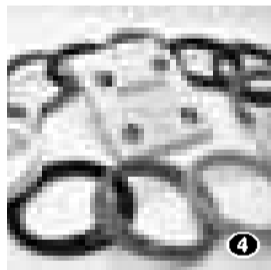

③

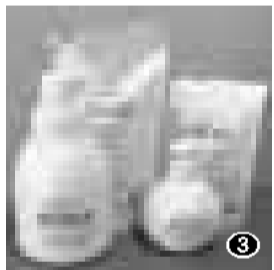

④



さらなる波及効果と発展へ

贈呈した企業は次のとおりです。 ①大阪精密機械(御厨) ②カッソン(下小阪) ③ソダ工業(花園東町) ④大昭和精機(西石切町) ⑤中農製作所(新町) ⑥ナミテイ(西堤) ⑦表面処理システム(加納) ⑧フジ矢(松原) ⑨紀州フアスナー(若江南町)

10月1日から融資制度が変わります

現行制度の申込みは 9月14日まで

責任を共有し、両者が連携して融資利用者に対する適切な支援を行うことを目的に導入されるものです。 市では、大阪府市町村連携型融資制度を活用し、利率については利子補給により利用者負担は現行並みとなる制度として、「東大阪小規模企業融資(表)」を10月から実施していきます。

融資対象者	資金使途	融資限度額	返済期間	利率	信用保証料率	連帯保証人	担保
市内(原則として同一場所)で同一事業を6か月以上引き続き営んでいる従業員20人(商業・サービス業は5人以下)の会社、個人、組合	運転資金 設備資金	600万円 (既存の保証協会の保証付融資残高を含めて1,250万円以内)	48か月	2.0% 8月21日現在での予定金利(大阪府小規模資金に同じ)	0.5~2.2% (大阪府中小企業信用保証協会の定める料率)	法人は代表者(個人は原則として不要)	不要

平成19年10月1日より受付開始

応募してみませんか

優良商店・企業表彰

市では毎年、模範となる優良商店・企業を表彰しています。今年も次のとおり募集します。

優良商店表彰

応募資格 原則として三年以上、市内で同種の営業を行っている物品販売業、理・美容業、洗たく業、飲食業者 大企業や「風俗営業等の規制および業務の適正化等に関する法律」の適用を受ける商店は、応募できません。

優良企業表彰

応募資格 市内に引き続き三年以上本社または事業所を有する、製造を主とする企業(大企業の本参画五〇未満)

審査基準 次の要件をすべて満たすこと ①営業施設・店舗構成、商品ディスプレイ、照明、デザインなどが整備されている ②営業態度が誠実かつ積極的である ③接客や情報提供などのサービスに優れている ④納税義務を果たしている ⑤地域商業活動に協力的である

審査基準 過去三年間の業績が優良で、本市の産業発展に寄与し、今後の伸展が期待される次の条件のいずれか一つを満たす企業

9月は「障害者雇用支援月間」

ひとふれあいこころやさしさ 障害者雇用 障害のある方の雇用の理解と協力をお願いします。

あなたも文化の担い手に

「東大阪市民文化祭」参加者を募集

芸術にふれるよこびを伝える文化の祭典に、あなたも参加しませんか。

【浄瑠璃大会】
 出演 素浄瑠璃(太三味線の伴奏付・約二十分間)
 参加費 無料 受付 9月5日(水)午後5時までに吉島宅(花園東町二一七一八) 072・962・3721

【美術展】
 作品 二十〜五十号の洋画(6351) 6749

【短歌大会】
 作品 自作未発表の作品 参加費 一首千円(何首でも可) 応募方法 原稿用紙に住所氏名電話番号短歌(楷書)を書いて郵便定額小為替を同封して10月20日(土)までに送付 応募先 千577・0849三ノ瀬一三三三 松田 問合先 三三二

【書道展】
 作品 十二〜十六平方尺(縦・横は自由)の漢字、かな、調和体、篆刻、刻字(未発表のもので、必ず額装。軸、巻物、ガラス入りの額縁は不可) 対象 15歳以上の方 出品料 無料 受付 10月23日(水)午前10時〜午後10時 正午に市民美術センターで問合先 書道協会「村上」 072(981)7222

【俳句大会】
 作品 未発表のもので二句一組(テーマは自由) 参加費 一組千円 受付 10月28日(日)正午〜午後1時に社会教育センターで問合先 市民俳句会「杉本」 072(981)0118

【工芸展】
 作品 金工、木竹工、陶芸、漆芸、染織、人形、七宝、ガラスほか 出品料 一点二千円(一点増すごとに千円加算) 受付 10月11日(木)午後2時30分〜3時30分に市民会館展示室で問合先 工芸協会「角谷」 06(6782)3377

【歌人クラブ】 △昼11時〜田井中 06(6722)4763 △夜11時〜松田 06(6727)9446

【川柳大会】
 課題 曲・藁・たつぷり・窓・投げる・慌てる・いし(各題二句) 参加費 千五百円 受付 10月21日(日)午前11時30分〜午後1時に社会教育センターで問合先 川柳同好会「片岡」 072(965)1341

【俳句大会】
 作品 未発表のもので二句一組(テーマは自由) 参加費 一組千円 受付 10月28日(日)正午〜午後1時に社会教育センターで問合先 市民俳句会「杉本」 072(981)0118

【書道展】
 作品 十二〜十六平方尺(縦・横は自由)の漢字、かな、調和体、篆刻、刻字(未発表のもので、必ず額装。軸、巻物、ガラス入りの額縁は不可) 対象 15歳以上の方 出品料 無料 受付 10月23日(水)午前10時〜午後10時 正午に市民美術センターで問合先 書道協会「村上」 072(981)7222

【美術展】
 作品 二十〜五十号の洋画(6351) 6749

保険料は国保制度を支える大切な財源です

未納の方はすぐに納付を

みなさんが納める保険料は、国保制度を支える大切な財源です。未納の方は至急納めてください。

滞納を続けると「催告書」や「資格証明書交付事前通知」を送付します。その後、納付相談(特別な事情の申し立て)がないときや納期限から一年経っても納付がない場合は、「資格証明書」を交付します。

資格証明書は医療機関などで提示すると保険による受診となりますが、医療費の全額(十割)をいったん自己負担しなければなりません。その後「特別療養費」として申請し、認められると、自己負担した額のうち保険診療の相当額が戻ります。

なお、納付や相談がない方は、国税徴収法に基づき財産の差押処分を受けることとなります。

夜間・休日納付相談

国保保険料課では、土・日曜日、祝日を除く午前9時から午後5時30分まで常時納付相談を行っています。

平日の相談が困難な方は、次のとおり夜間・休日納付相談を行いますので、こちらをご利用ください。

とき △夜間 9月26日(水) 午後5時30分〜8時 △休日 9月29日(土) 午前10時〜午後4時

対象者は手続きを

退職者医療制度
 社会保険など被用者保険に加入している方が退職すると、その職場の健康保険の資格が失われ、一般的には国保へ加入することになります。

一定期間会社で勤めた方が厚生年金や共済年金を受けると、本人とその扶養家族は「退職者医療制度」で医療を受けることとなります(老人保健制度の適用を受けている方を除く)。

退職者医療制度の資格は、年金の受給権が発生した日からです。

年金証書が届いたら、十四日以内に年金証書、保険証、印鑑を持って、国保保険料課または行政サービスセンターに届出をしてください。

保険料の支払いは

便利な口座振替
 口座振替制度は、納期ごとに銀行や郵便局へ行く必要がないため、たいへん便利です。

年度途中のいつからでも始めることができ、口座振替の開始月から来年3月の十期分までを連続して引き

見直してみませんか

生活習慣

国保の医療費は年々増大してきて、運営を難しくしています。

医療費を大切にするためには、日ごろの健康管理が重要となります。次のことに気をつけて、生活習慣を見直し、健康管理に役立てましょう。

△エスカレーターやエレベーターを使わずに階段を使ったり、ウォーキングしたりして体を動かす △バランスのとれた食事や休養をとる △お酒の飲みすぎに注意する △かかりつけ医・薬局をもつ(重複受診を避ける) △診療時間内に診察を受ける △一年に一度は健診を受ける

問合先 国民健康保険室管理課 06(4309)3167、FAX 06(4309)3804

東大阪市民文化祭日程表(観賞は無料)

種目	開催日	開催場所
吟詠大会	9月23日(祝)	大阪商業大学ユニバーシティホール 萱天
野鳥(渡り準備の夏鳥)観祭	9月24日(祝) 雨天時は9月29日(土)	枚岡公園山麓
秋の山野草展	9月29日(土)、30日(日)	市民会館展示室
美術展	10月3日(水)〜8日(祝)	市民美術センター
押し花展	10月3日(水)〜8日(祝)	市民美術センター
民謡大会	10月7日(日)	市民会館市民ホール
工芸展	10月12日(金)、13日(土)	市民会館展示室
浄瑠璃大会	10月13日(土)	青少年女性センター
茶花道大会	10月13日(土)、14日(日)	市民美術センター
水石展	10月13日(土)、14日(日)	婦美会館(大阪市東成区)
川柳大会	10月21日(日)	社会教育センター
民謡・新舞踊大会	10月21日(日)	市民会館市民ホール
書道展	10月26日(金)〜28日(日)	市民美術センター
俳句大会	10月28日(日)	社会教育センター
パレエフェスティバル	11月3日(祝)	市民会館市民ホール
三曲演奏会	11月4日(日)	市民会館市民ホール
日本舞踊・新舞踊大会	11月11日(日)	市民会館市民ホール
ニットフロアショー	11月17日(土)	社会教育センター
大正琴演奏会	11月18日(日)	市民会館市民ホール
短歌大会	11月18日(日)	社会教育センター
合唱祭	11月25日(日)	市民会館市民ホール

文化連盟功労者表彰式典は、11月3日(祝)に社会教育センターで開催。

公の施設

指定管理者を募集

公の施設(表)を管理する指定管理者を募集します。管理は平成20年4月(月)から各担当課イコラ

公の施設(表)を管理する指定管理者を募集します。管理は平成20年4月(月)から各担当課イコラ

募集要項は、9月3日(月)から各担当課イコラ

3826 05、FAX 06(4309)3167

施設名(所在地)	説明会	応募期間	応募・問合先担当課
男女共同参画センター「イコラ」(岩田町4)	9月6日(土)	9月6日(土)〜9月11日(木)	男女共同参画課 06(4309)3300 イコラ 072(960)3201
市民プラザ△七施設		9月13日(土)〜9月3日(日)	地域振興室 06(4309)3161
産業技術支援センター(高井田中1)	9月12日(金)	9月3日(日)〜10月5日(土)	モノづくり支援室 06(4309)3177
総合体育館「東大阪アリーナ」(中小阪4)	9月13日(日)	9月26日(土)〜10月3日(日)	青少年スポーツ室 06(4309)3280 ~3282
東体育館(鷹殿町)			
児童文化スポーツセンター「ドリーム21」(松原南2)	9月11日(木)		

保健所・センターだより

☎072 (962) 2603
 ☎072 (966) 2135
 ☎072 (965) 6411
 ☎072 (966) 8527
 ☎06 (6788) 0085
 ☎06 (6788) 2914



※車でのお来場はご遠慮ください

男の食と健康講座

60歳以上の料理初心者の男性を対象に行います。

【東保健センター】

料理は脳内トレーニングにもなります。とき 9月27日(木)、10月3日(木)、11日(木)、16日(木) (計4日間) いずれも午後1時～4時(10月3日は午前10時30分から) 内容 調理実習「焦らずやるう食事作りの基礎とちょっと応用」、健康チェック、運動実習など 定員 18人(申込先着順) 費用 1,000円

【西保健センター】

第二の人生を健康で豊かに過ごしませんか。とき 9月20日(木)、27日(木)、10月4日(木) 午前10時～午後1時30分(計3日間) 内容 健康講話と調理実習 定員 12人(申込先着順) 費用 1,500円

健康手帳、エプロン、手ふき、筆記用具を持参。

ところ・申込・問合先 東・西保健センター

愛の献血



とき・ところ ▷9月6日(木)＝菱江ショッピングプラザ ▷10日(月)＝大阪駅前▷18日(木)＝枚岡郵便局 ▷26日(木)＝万代御厨店 ▷28日(土)＝瓢箪山駅南側 いずれも午前10時から午後4時30分まで、昼の休憩時間は場所によって異なります。18歳以上で体重50kg以上の方は、400ml献血にご協力ください。

問合先 地域健康企画課 072(960)3801、E3072(960)3806

健康相談

【東保健センター】

とき・ところ ▷9月3日(月)＝東保健センター ▷12日(水)＝ゆうゆうプラザ(日下) ▷26日(水)＝縄手南公民館 いずれも午前10時～11時

【中保健センター】

とき 9月20日(木) 午前9時30分～10時30分 ところ 中保健センター

【西保健センター】

とき・ところ ▷9月6日(木) 午後1時30分～3時＝市役所多目的ホール ▷7日(金) 午前9時30分～10時30分＝西保健センター いずれも乳幼児のみ。

対象・内容 ▷乳幼児＝身体計測、育児相談など ▷若草第一病院(若草町一六) ▷八尾市立病院(龍華町一三一) ▷河内総合病院(横枕一三三) ▷東大阪市立総合病院(西岩田三四五) ▷06(6781)5101

問合先 東・中・西保健センター

肺がん・結核エックス線検診

早期発見が大切です。とき 9月12日(木) 午前10時～11時、午後1時～2時30分 内容・対象 ▷結核検診＝市内在住の15歳以上の方 ▷肺がん検診＝市内在住の40歳以上の方

ところ・申込・問合先 東保健センター

活動的な85歳をめざす 昼食交流会

とき 9月13日(木) 午前10時15分～午後2時30分 内容 調理実習と交流会「彩りも素敵な乳和食で骨づくり」、健康学習「食べたら動いて骨づくり」、骨密度測定 対象・定員 65歳以上の独居(昼間独居)または高齢者世帯の方・20人(申込先着順) 費用 450円 動きやすい服装で、エプロン、手ふき、筆記用具を持参。

ところ・申込・問合先 東保健センター

乳がん(マンモグラフィ)検診

ごく早期のがんも発見できます。とき 9月25日(火) 午前9時30分～10時30分 対象 40歳以上の女性で、平成19年4月1日現在、偶数年齢の方 費用 800円 個別検診は恵生会病院(072・982・5101)、森本記念クリニック(072・966・8166)、池田病院(06・6721・0151)、東大阪生協病院(06・6727・3131)で実施。

ところ・申込・問合先 東保健センター

ふたごの交流会

とき 9月10日(月) 午後1時30分から 内容 講話「親子のきずな」 対象 ふたご、みつごを妊娠、育児している方 ところ・申込・問合先 西保健センター

お済みですか 飼い犬登録と狂犬病予防注射

生後91日以上の子犬を飼っている方は必ず飼い犬登録をし、狂犬病予防注射を受けてください。予防注射は動物病院で受けることができます。市委託の動物病院で受けると飼い犬登録、狂犬病予防注射済票の交付が早くできますので、お済みでない方はすぐに手続きしてください。

また、次の場合は必ず動物指導センターへ届け出てください。▷平成7年度以降に飼い犬登録をしていて、市内で転居した場合 ▷平成7年度以降飼い犬登録をした犬が死亡した場合 ▷他市町村から転入した方で、前住所地で平成7年度以降に飼い犬登録をしていた場合 問合先 動物指導センター 072(963)6211、E3072(963)1644

9月から変更に 小児救急医療体制

医療機関	月	火	水	木	金	土	日	診療受付時間
東大阪市立総合病院(西岩田三四五)	△							11:00～19:00(翌日午前8時30分) 日曜日・休日 午後6時30分～翌日午前8時30分(昼間は休診)
河内総合病院(横枕一三三)				△				11:00～19:00(翌日午前9時) 日曜日・午後7時～翌日午前8時(昼間は休診)
若草第一病院(若草町一六)								11:00～19:00(翌日午前9時) 日曜日・午後5時～翌日午前9時(昼間は休診)
八尾市立病院(龍華町一三一)	△							11:00～19:00(翌日午前8時) 日曜日・午後7時～翌日午前8時(昼間は休診)

市立総合病院の小児救急医療体制が縮小したことにより、中河内地域の体制が、9月から表のとおりとなります。

小児科の医師不足により、病院・診療所の休日・夜間対応が難しくなっています。日ごろからかかりつけ医をもち、具合が悪いときは早めに受診しましょう。

また受診の際には症状に詳しい人が付き添い、診察券や健康保険証などを持って、できるだけ診療時間内に受診してください。

【相談できる人がいない、対処の仕方がわからない場合】

小児救急電話相談(午後8時～翌朝午前8時)▷プッシュ回線＝#8000 ▷ダイヤル回線＝06(6765)3650

【診療できる医療機関を知りたい場合】

大阪府救急医療情報センター(365日24時間対応)＝06(6761)1199

問合先 地域健康企画課 072(960)3801、E3072(960)3806

の日は休日の場合は△

検査の種類	費用	受付日・時間	受付場所
水道法にもとづく 飲用水水質検査 (照06(6787)7404)	全項目1万八千八百円	11日 9:30～11:00	環境衛生検査センター 06(6788)1483
検便(赤痢菌・サルモネラ属菌・大腸菌の157)	一千六百円	4、18日 9:30～11:00	東保健センター
寄生虫卵検査(寄生虫卵検査、ぎょう虫卵検査)	各四百三十二円	4、18日 9:30～11:00	東保健センター
BCG接種(3か月・6か月未満児)		11、25日 14:00～14:30	東保健センター
乳幼児健康相談		3日 10:00～11:00	東保健センター
離乳食講習会		4日 13:00開始	東保健センター
24か月児むし歯予測検査(17年9月生まれ(予約制))		10日 13:00～14:00	東保健センター
3歳6か月児健康診査(16年3月生まれ)		28日 13:30～14:20	東保健センター
1歳6か月児健康診査(18年2月生まれ)		26日 13:40～14:30	東保健センター
(幼児用歯ブラシ持参)			東保健センター
4か月児健康診査(19年5月生まれ)		25日 13:10～14:00	東保健センター
骨密度測定(予約制、対象は20歳以上)		13日 9:20～10:00	東保健センター
電話健康相談		月曜日・金曜日 9:00～17:00(昼休みを除く)	東保健センター
マタニティ教室		4、11、18、25日 13:30～15:30	東保健センター



9月1日は防災の日

過去の災害を教訓に



戦後最大の地震となった「阪神・淡路大震災」

今年も、新潟県中越沖地震をはじめ、各地で自然災害が発生しています。また、関東から九州までの広範囲に被害が想定される「東南海・南海地震」が三十年以内に六〇％の確率で発生するといわれています。

災害による被害を最小限にとどめるためには、日ごろからの備えが大切です。9月1日は防災の日。災害に対する備えを確認し、防災意識を高めましょう。

まず自分の身を守る

災害が起きたとき、まず自分の身を自分で守ることが大前提です。また、過去の災害時には人と人の助け合いによって、多くの命が救われました。日ごろから隣近所と交流をもつように心がけましょう。

家庭での防災対策

【家具類の固定を】
阪神・淡路大震災では、死者の約八割の方が住宅の

10月からスタート 緊急地震速報
10月から全国で緊急地震速報が開始されます。震源近くで地震（初期微動）をキャッチし、位置、規模、揺れの強さを計算し、強い揺れ（主要動）が始まる数秒から数十秒前にお知らせするものです。テレビやラジオなどを通じて強い揺れが最大震度五弱以上と推定される場合に、震度四以上の地域の名前を発表します。なお、震源に近い地域では、速報が強い揺れに間に合わない場合があります。

【話し合おう】家族との連絡方法

家族が落ち合う避難所や安否連絡の取次ぎをしてくれる知人を決めるなど、事前に話し合っておきましょう。また、市内八ヶ所の小中学校を避難所に指定しています。災害時には道が通れなくなったり避難所が被災したりするところがあるので、方向の違う二か所の避難所を確認しておきましょう。

災害への取組み

市では、災害時に隣近所の安否や初期消火、救助活動をしながら、地域を守るために活動する自主防災組織（校区連合自治会）に、上限二十万円の補助金を交付しています（平成19年度に限る）。

防災週間中の取組み
8月30日(木)から9月5日(水)までの防災週間中は、市役所一階で、阪神・淡路大震災の当時の状況や教訓、市の避難場所などのパネル展示、ビデオ上映会を開催します。
また9月4日(火)から12日(水)まで府立中央図書館で、防災グッズなどを展示します。

活用してください 防災・洪水マップ
それぞれのマップをしっかりと読んで、持ち出しやすい場所に備えてください。また、災害が起これば、身の危険を感じたら近くの小・中学校に避難しましょう。

【防災マップ】
避難所の一覧のほか、非常持ち出し品リスト、地震対策の心得など

【洪水ハザードマップ】
浸水しやすい場所、台風や洪水から身を守るポイントなど

健康は生活習慣から

市では、生活習慣病を予防し、健康寿命を延ばすため、市民とともに取り組む「健康トライ21」を定めています。

栄養・運動・こころ・たばこ・アルコール・歯の健康・生活習慣病の七分野で数値目標を設定。「こころ」ではうつ領域にある人の減少や「生活習慣病予防」ではがん検診の受診率の向上を目標としています。

9月の健康増進普及月間

にちなみ、次のとおり「こころ」と「身体」の元気のため「あなたはいつも笑っていますか」をテーマに講演会を開催します。

【講演＆演奏会】心の持ち方
とき 9月11日(火) 午後1時30分～3時30分
ところ イコーラム (男女共同参画センター)

【笑い＆健康】ユーモアコンサルタント 矢野宗宏さん、マmindなで大笑い老人大学東部フレンド

希望者には、肺がん検診を実施。がん検診センターも開始します。

問合先 健康づくり課 072(960)3802、072(960)3809



笑顔でいつも元気な老人大学東部フレンドのみなさん

【健康のために】
保健センターでは、生活習慣改善、糖尿病、個別禁煙や講座実施しています。実施時期など、くわしくは、近くの保健センターにお問合せください。

問合先 東・中・西保健センター
東 072(960)3802
中 072(960)3809
西 072(960)3809

自殺で亡くなる方の数は、全国で三人を超え、交通事故で亡くなる方の五倍にものぼっています。

自殺の多くは、個人的な問題よりも、社会的な問題を含まざるを得ない状況に追い込まれた末の死防いでいわれています。

9月10日は「世界自殺予防デー」。9月10日(日)から16日(土)までは「自殺予防週間」です。少しでも気になることがあれば、気軽に相談してください。

サインを見逃さないで

世界自殺予防デー

自殺者のうち、大部分がうつ病などの精神疾患が背景にあると考えられています。心が疲れると、だれにでもうつ病にかかる可能性があります。

自分自身の変化に気づいたら早めに相談し、休養しましょう。また身近な方がサインを発していたら、精神科医などの専門家から指導を受け、見守っていきましょう。

自分が気づく変化

1. 悲しい、憂うつな気分である
2. 何事にも興味がわかず、楽しくない
3. 疲れやすく元気がなくなる
4. 気力、意欲、集中力の低下を自覚する(何をしてもおっくう)
5. 寝つきが悪く朝早く目覚める
6. 食欲がなくなる
7. 人が会いたくなくなる
8. 夕方より朝方が気分、体調が悪い
9. 心配事が頭から離れず堂々めぐりする
10. 失敗や悲しみから立ち直れない
11. 自分を責め、自分は価値がないと感じる

周囲が気づく変化

1. 以前と比べ表情が暗く元気がない
2. 体調不良の訴えが多くなる
3. 仕事や家事の能率が低下する
4. 周囲との交流を避けるようになる
5. 遅刻、早退、欠勤(欠席)が増える
6. 趣味やスポーツ、外出をしなくなる
7. 飲酒量が増える

【緊急の保健センター】
東保健センター 072(982)2603
中保健センター 072(965)6411
西保健センター 06(6300)1121

【二十四時間相談】
関西のいのちの電話 06(4309)4343

【JINCS電話相談】
府JINCSの健康総合センター 06(6600)7814

【JINCSの救急相談】
06(6994)5000

【フリーダイヤル】
072(960)3802

【自殺予防のいのちの電話】
0120(738)556
毎月10日 午前8時～翌日午前8時

【自殺防止センター】
06(4309)4343

定期検査で早期発見 9月は「がん征圧月間」

日本人の死因でもっとも多いのが、がんです。がんは早く見つかれば治しやすいですが、進行すると治療が困難な病気です。

今年4月に、「がん対策基本法」が施行されました。この法律には、国や地方公共団体は、がん対策を推進し、「国民の責務」として、喫煙や食生活、運動などのがん予防やがん検診の受診に努めることが定められています。

市では、医療機関に委託し、がん検診を行っています。定期的な受診しましょう。

がん死亡率
大阪府のがん死亡率は、昭和六十年から男女とも全国でワースト1を記録しています。最新の報告では、男性はようやくワースト1を免れたものの、依然として高い死亡率です。

胃・大腸・肺・子宮・乳がんにおいて大阪府全体、また大阪府のがん検診の受診率は、全国の平均よりも低い率となっています(平成17年度)。

だれにでも発見の可能性

がん予防のすすめ
がんを防ぐために、次の

①「禁煙と防煙」ががん予防の第一歩
②迷わず受けようがん検診
③「肝がん予防」まずは肝炎ウイルスチェック
④二日のお酒の量は男性一合、女性半合まで
⑤適度な運動、適正体重の維持
⑥食事は塩分少なく野菜多く

問合先 健康づくり課 072(960)3802
072(960)3809

救急車の正しい利用を

9月9日は「救急の日」。9月9日(日)から15日(土)までは「救急医療週間」です。

この機会に知識を深め、救急車の正しい利用に理解と協力を願います。

救急カーンサイン
応急手当のリーフレットなどを配布します。

とき・ところ
9月6日(日)ライフ菱江店
9月7日(月)若江若田店
9月8日(火)ライフ五車店
9月9日(水)KINSII 東花園店
9月10日(木)新石切店
9月11日(金)山形布施店
9月12日(土)八戸里駅

9月5日(木)午後2時～4時、市役所階会議室で救急の日記念講演も開催(申込不要)。

申込・問合先 消防局予防課 06(6)788(7)694、06(6)781(1)3562

救急フェア
AED(自動体外式除動器)の使い方など応急手当の方法を学びます。

とき・ところ
9月6日(日) 午後1時30分～4時
ライフライオンカード
東大阪店 イズミヤ若江若田店
9月7日(月) 午前10時～11時30分
ナノ外環新切店
9月10日(木)午後4時～西友八戸の里店

浸水からまちを守る 9月10日は下水道の日

「下水道の日」は、一九六一年昭和三十三年に下水道の全国的な普及をアピールするため「全国下水道促進デー」として始まりました。また、下水道の大きな役割の一つ「雨水の排除」を考え、注意喚起するために9月10日と定められました。

市では水化の普及を進め、近年多く見られる集中豪雨や浸水被害からまちを守るため、これからは雨水増補管の整備などの浸水対策に取り組んでいきます。

問合先 下水道部計画課 06(4309)3247、06(4309)3827

【総合治水対策の推進】
市を含む「履屋川流域」は、より浸水対策を進めるため、特定市河川流域に指定されています。このため、千平方メートル以上の雨水の流出を増加させる行為(田畑や山地の宅地化、土地の舗装など)は許が必要で、また、雨水貯留施設(の設置も、条例により技術的な助言や報告を行っています)。

問合先 水質化促進センター 06(4309)3249、06(4309)3828

▽河川課 06(4309)3263、06(4309)3828
▽下水道部計画課 06(4309)3827

差別など

あつてはならない いつまでも
小学校六年生(人権作品集)

浸水からまちを守る 9月10日は下水道の日

まなぶのつづき

エクセル関数教室

とき 9月15日(日)、22日(日)、29日(日)
午後6時30分～8時30分(計3日間)
講師 トリプランPCクラブ 対象・定員
文字入力ができ、エクセルを使ったことがある高校生以上の方・12人(抽選) 費用
3,500円 申込方法 ハガキに教室名と
日程、住所、氏名、年齢、電話番号を書いて、9月7日迄(必着)までに郵送(ファ
クスでも可) 当選者におのみ連絡。
ところ・申込・問合せ先 〒577-0832
長瀬町3-7-40 長瀬青少年センター
06(6727)1200、FAX06(6729)9787

ファミリー・サポート・センター
援助会員養成講座

会員同士で子育て支援を行うファミリ
ー・サポート制度の援助会員になりませ
んか。
とき 9月13日(木) 午後1時～
4時30分
ところ ももの広場(楠根)
内容 事業概要の説明、子どもの健康と
発達、現在の子育て環境と求められる支
援 対象・定員 市内や近隣在住で子育
て支援に興味・関心があり、自宅で子ど
もを預かることができる20歳から70歳ま
での心身ともに健康な方・15人(申込先
着順) 申込方法 住所、氏名、年齢、
電話番号を9月12日(水)までに電話または
ファクスで
申込・問合せ先 ファミリー・サポー
ト・センター 06(6785)2625、FAX06
(6789)5611

新規登録者講習会
東大阪アリーナトレーニングルーム

とき 9月29日(日)▷午後3時30分～
5時30分 ▷午後6時30分～8時30分
内容 機械器具の使い方やトレーニング
の注意点など 対象・定員 16歳以上
の方・各30人(抽選) 登録料(300円)
が必要で、室内シューズ、トレーニング
ウェアを持参。 申込方法 往復ハガキ
(1人1枚)に講習名、希望時間、住所、
氏名、年齢、性別、電話番号を書いて、
9月10日(日)迄(消印有効)までに郵送(重複
申込不可)
ところ・申込・問合せ先 〒577・
0804中小阪4-7-60 東大阪アリーナ
06(6726)1995、FAX06(6726)1994

秋の運転者講習会

【布施警察署】
とき・ところ ▷9月6日(木)はすの
広場(近江堂)▷7日(金)はももの広場
(楠根)▷10日(月)は夢広場(布施駅前)
▷13日(木)は布施交通安全協会▷14日(金)
は市民会館 13日は午前11時からで、
そのほかは午後7時から
【河内警察署】
とき・ところ ▷9月11日(水)は北宮小
学校▷12日(木)は花園小学校▷13日(金)
は成和小学校▷14日(土)は文化会館
いずれも午後7時から
【枚岡警察署】
とき 9月3日(月)～7日(金) 7日は
午後2時からと午後7時からで、そのほ
かは午後7時からのみ
ところ 枚岡交
通安全自動車協会
いずれも開始30分前から受付。車で
の来場はご遠慮ください。
問合せ ▷布施警察署 06(6727)
1234 ▷河内警察署 072(965)1234 ▷
枚岡警察署 072(987)1234 ▷交通対策
室 06(4309)3223、FAX06(4309)3836

その他

市政世論調査にご協力を

市では、市民のみなさんの意見を市政
に反映させていくため、「東大阪市政世
論調査」を毎年実施しています。
今年度も、住民基本台帳と外国人登録
台帳から無作為に選んだ約2,700人に調
査票を送りますので、対象となられた方
は協力をお願いします。
問合せ先 市政情報相談課 06(4309)
3123、FAX06(4309)3801

市税の納付は便利な口座振替を

市税の納付には、便利な口座振替をご
利用ください。手続きは、預金口座のあ
る金融機関、郵便局で行うことができま
す。通帳、通帳印、納税通知書を持参の
うえ手続きをしてください。
問合せ先 納税課 06(4309)3147、
FAX06(4309)3808

児童手当・特例給付の現況届
提出がまだの方は9月25日までに

児童手当・特例給付の現況届は、6月
1日における受給者の状況を把握し、児
童手当などを引き続き受ける要件に当て
はまるかを確認するためのものです。
6月に現況届を送付していますが、ま
だ提出していない方は早急に郵送(9月
25日(水)必着)するか、国民年金課または
行政サービスセンターに提出してくださ
い。
9月25日までに現況届を提出されない
場合は、6月分以降の手当の支給が停止
となりますので、ご注意ください。
問合せ先 国民年金課 06(4309)
3165、FAX06(4309)3805

敬老祝品を贈呈



9月15日現在、77歳、88歳、99歳、
100歳で、6月1日から引き続き本市に
在住している方に、敬老祝品を贈呈しま
す。 対象 ▷77歳(昭和4年9月16日
～昭和5年9月15日生まれ)の方▷88
歳(大正7年9月16日～大正8年9月15
日生まれ)の方▷99歳(明治40年9月
16日～明治41年9月15日生まれ)の方
▷100歳(明治39年9月16日～明治40年
9月15日生まれ)の方 申込不要。
問合せ先 高齢介護課 06(4309)
3185、FAX06(4309)3848

違法簡易屋外広告物
追放クリーン作戦

9月1日(日)から10日(月)までの「違法広
告物美化旬間」にあわせて、9日(日)に「ま
ちをきれいにしていき隊」違法簡易屋外
広告物追放推進団体とクリーン作戦を行
います。市内をパトロールし、違法な広
告物を撤去しますので、理解と協力をお
願いします。
なお、違法な屋外広告物を発見された
場合は、ご連絡ください(平日午前9時
～午後5時30分)。
連絡・問合せ先 土木環境課 06
(4309)3218、FAX06(4309)3836

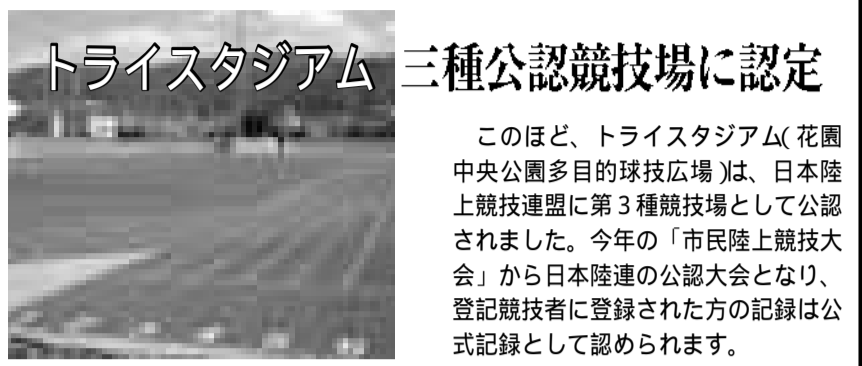

トライスタジアム三種公認競技場に認定

このほど、トライスタジアム(花園
中央公園多目的球技広場)は、日本陸
上競技連盟に第3種競技場として公認
されました。今年の「市民陸上競技大
会」から日本陸連の公認大会となり、
登記競技者に登録された方の記録は公
式記録として認められます。

スポーツの祭典

「市民陸上競技大会」参加者を募集

市民スポーツの祭典「体育の日・市
民陸上競技大会」の参加者を募集しま
す。
とき 10月8日(日) 午前9時開
会(雨天決行)
ところ トライスタ
ジアム 駐車場は有料。 種目 表
のとおり 対象 市内在住、在勤、在
学の方および東大阪市陸協の認めた他
市の中高校生 参加制限 1人1種目
(リレーを除く) 費用 ▷社会人・
大学・高校・中学=個人種目300円、
リレー(1チーム)500円 ▷小学生=
無料 申込方法 ▷中学生=参加選手
の一覧表をフロッピーに入力のうえ花
園中学校教員「市川」の自宅へ郵送(E
メールでも可) ▷中学生以外=申込

用紙に必要な事項を書き、参加費を添え
て青少年スポーツ室へ直接 申込期限
9月14日(金) 中学生の砲丸投、円盤
投は芝生養生のため、9月8日(日)に開
催します。申込期限は9月3日(日)(必
着)。 登記競技者の部は、1～3
位まで表彰し、登記競技者以外の部は、
参加者全員に記録証を差し上げます。
大会中の負傷については、応急処置は
しますが以後の責任は負いません。
申込・問合せ先 ▷中学生=〒
578・0966三島2-4-1「市川」 E
メールhirosan@hct.zaq.ne.jp ▷中
学生以外=青少年スポーツ室 06(4309)
3282、FAX06(4309)3835

Table with columns for gender (男子, 女子), age group (1年生, 2年生, 3年生), and event types (走幅跳, 走高跳, etc.).

中学生は学校登録で日本陸連に登録されているため、すべて登記競技者です。
走幅跳、走高跳、砲丸投、円盤投は、() 以内の記録をもつ方のみ参加できます。

9人制一般女子・ママさん・シニア
市民バレーボール大会抽選会

とき 9月14日(金) 午後7時15分から
(受付は午後7時から)
ところ 市民
会館大会議室 対象 市内在住、在勤の
方(学生を除く) 費用 1チーム2,000
円
大会は、9月29日(日)(東大阪アリ
ーナ) 30日(月)(東体育館)に開催。
電話および代理の抽選は不可。
問合せ先 ▷市バレーボール協会「松
澤」 072(963)6021 ▷青少年スポー
ツ室 06(4309)3282、FAX06(4309)3835

アスベスト対策特別融資

大阪府では、アスベスト対策を行う中
小企業の方を対象に、アスベスト対策特
別融資を行っています。 利用資格 府
内で同一事業を6か月以上営んでいる中
小企業者 資金用途 アスベスト対策に
必要な設備、運転資金 融資条件 限度
額1億2,000万円(うち無担保8,000万
円) 利率 年1.8% 融資期間 10年
以内(無担保または運転資金のみの場合
は7年以内) 返済方法 毎月元金均等
分割返済 くわしくは府ホームページ
(http://www.epcc.pref.osaka.jp/main/fin
ance/asbestos/h18/)をご覧ください。
問合せ先 大阪府環境保全課 06
(6941)0351、FAX06(6944)6714

全国建築物防災週間

8月30日(木)から9月5日(水)までは「全
国建築物防災週間」です。安全で安心な
住みよいまちづくりをめざし、期間中、
不特定多数の人たちが利用する小規模雑
居ビルなどを、警察・消防部局と連携し
て防災査察を行うほか、「建築物防災相
談コーナー」を指導監察課(市役所15階)
に開設します。

相談・問合せ先 指導監察課 06
(4309)3245、FAX06(4309)3834

東大阪アリーナのお知らせ

9月8日(日)、15日(日)、16日(月)は水泳大
会開催などのため、プールの一般利用は
できません。
問合せ先 東大阪アリーナ 06(6726)
1995、FAX06(6726)1994

大阪入国管理局天王寺出張所
12月から住之江区へ

大阪入国管理局天王寺出張所は、大阪
入国管理局新庁舎を開設するため、12月
(予定)から統廃合されます。 新所在地
大阪市住之江区南港北1-29-53(大阪市
営地下鉄中央線コスモスクエア駅下車す
く) 駐車場はありません。
問合せ先 大阪入国管理局総務課 06
(6941)0771、FAX06(6910)3047

募集

市民文化芸術祭 展示と舞台の参加者

来年3月7日(金)から9日(日)まで市民会館で開催する「第18回東大阪市民文化芸術祭」の参加者を募集します。 **募集作品・出演内容**▷展示部門=絵画、書道、拓本、華道、俳句、川柳、短歌、手芸、工芸、写真、押し花、その他創作による美術作品など(1人1点で、団体は15点以内)▷舞台部門=邦楽、洋楽、民謡、コーラス、合唱、日舞、バレエ、ダンス、演劇など(出演時間は原則、個人5分以内、団体20分以内) **対象**市内在住、在勤、在学の方(団体) **応募方法**行政サービスセンター、東・中公民館、社会教育センターなどに置いている応募用紙に必要事項を書いて、本人または団体代表者が直接持参 **応募期間**9月14日(金)~16日(日)の午前10時~午後7時(最終日は午後4時まで) **応募多数の場合は抽選。**

応募・問合せ先 社会教育センター
06(6789)4100、FAX06(6789)5212

エンゼル保育園の園児

園舎の増改築にともない、園児を募集します。ほかの保育所に入所申込みをしている方も変更できます。 **所在地**エンゼル保育園(若江東町2) **募集人数**16人程度(0歳児は3か月からで、3・4歳児クラスは募集なし) **入所予定日**11月1日(木) **申込期限**9月18日(火) **申込・問合せ先**中福祉事務所子育て支援係 072(960)9274、FAX072(960)9278

テニススクール生

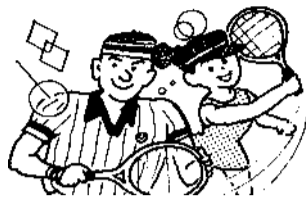

【初級クラス】
とき・費用▷土・日曜日 午前10時30分~正午=月7,000円▷火曜日 午前10時~正午=月5,000円

【中級クラス】
とき土・日曜日 午前9時~10時30分 **費用**月8,000円

定員各若干名 **入会金**2,000円が別途必要。毎月、月初めに随時入会受付しています。初級コースは無料体験あり。
ところ・申込・問合せ先水走ルーフテニス場 072(963)8878、FAX072(965)8743

マイバッグコンテスト ファッションショー参加者

環境にやさしいアイデアいっぱいのマイバッグを作って、コンテストに参加しませんか。自作品を10月20日(日)、21日(月)に開催する「消費生活展」で展示し、優秀作品を表彰します。

また、リフォーム服飾によるファッションショーを消費生活展2日目に行います。自分の作品を着て、ファッションショーに参加していただける方を募集します。

参加希望の方は、9月28日(金)までに電話で申し込んでください。

申込・問合せ先消費生活センター内消費生活展事務局 072(965)6002、FAX072(962)9385

日本語を勉強しませんか

Want to study Japanese?

일본어를 공부하지 않겠 습니까?

与我们一起来学日语吗?

外国籍の方のために日本語教室を開いています。ボランティアの先生と楽しく勉強しませんか。 **とき・ところ**▷毎週火曜日 午前10時~11時30分=イコーラム(男女共同参画センター)▷午後7時~9時=東公民館▷毎週水曜日 午後1時~3時、午後7時~9時=市民会館▷毎週木曜日 午後7時~9時=ももの広場(楠根)▷毎週日曜日 午前10時~11時30分=く

すのきプラザ(若江岩田駅前) **費用**6か月間1,000円 教科書代は別に必要。ボランティアも募集(特に夜の教室)。講習会を9月17日(金)午後1時~4時に市民会館で開催(費用500円が必要)。
申込・問合せ先▷NPO法人東大阪日本語教室「村井」06(6725)6300▷文化国際課 06(4309)3155、FAX06(4309)3823

フリーマーケット出店者

「清掃工場の日曜見学会」にあわせて行うフリーマーケットの出店者を募集します。家庭で眠っている贈答品や不要品などを有効にいかしませんか。



とき10月28日(日) 午前9時~午後2時(雨天中止) **対象**市内または大東市在住の方 事業者は出店不可。また、アルコール類や健康食品、合成洗剤、消費者被害のあるものは販売できません。
区画55区画(1区画14㎡) **出店料**500円 **申込方法**往復ハガキ(1組1通)に住所・氏名(返信用にも)、年齢、電話番号、出店内容(具体的に)を書いて、9月14日(金)(消印有効)までに郵送
9月20日(木)午前10時から公開抽選を行い、結果は返信ハガキで通知します。
ところ・申込・問合せ先〒578・0921 水走4-6-25 東大阪都市清掃施設組合 072(962)6021、FAX072(962)6125

パート校務員の登録者

市立小・中学校などで働くパート校務員の登録者を募集します。雇用期間は、早い方で10月からで、最長来年3月末までです。
応募・問合せ先教育総務課 06(4309)3266、FAX06(4309)3866

環境にやさしいごみ処理施設を 考える委員会委員

新しいごみ処理施設の整備を検討する「環境にやさしいごみ処理施設を考える委員会」の委員を募集します。 **内容**平日2時間程度の会議4回への出席 **応募資格**市内または大東市在住、在勤、在学の9月1日現在18歳以上の方(ごみ処理施設関係者などを除く) **募集人数**3人(東大阪市=2人、大東市=1人) **任期**今年10月~来年3月 **謝礼**1回8,000円 **応募方法**「ごみ」について、今、私が考えること」をテーマに800字程度の作文と、住所、氏名、年齢、性別、経歴(地域でのボランティア活動などを含む)、電話番号、応募理由を書いて、9月15日(日)(必着)までに郵送

応募・問合せ先〒578・0921水走4-6-25 東大阪都市清掃施設組合 072(962)6021、FAX072(962)6125

府民のお問合せセンターの愛称

大阪府では、相談先の案内やよくある問合せにワンストップで回答するコールセンター「府民お問合せセンター」を、来年1月(予定)に開設します。開設にあたり、愛され親しまれるセンターの愛称を募集します。 **応募方法**ハガキに愛称、簡単な愛称の説明、住所・氏名(ふりがなも)、電話番号を書いて郵送(ファクスでも可) **応募**は電子申請でもできます。くわしくは府ホームページ(<http://www.pref.osaka.jp/it-suishin/oc/aisho>)をご覧ください。 **応募期限**9月14日(金)午後6時(必着)
応募・問合せ先〒540-8570大阪府IT推進課 06(6944)157、FAX06(6944)6078

新聞契約って解約できないの?

くらしの 緊急情報

緊急度レベル

新聞契約についての相談が最近増え、次のような話が寄せられています。「85歳の父が5年間の購読契約をしていたが解約したい」「商品券のプレゼントで2年間の契約をした。今契約している販売店と思ったが違った」景品にお米と発泡酒をくれるというので契約した。新聞は配達され始めたが景品を持ってこず、連絡したいがサインした紙を契約書と思わず捨ててしまった」など、さまざまな事例があります。新聞の訪問販売は契約書面を受け取ってから8日間は、クーリング・オフ

(無条件解約)ができます。新聞の景品類は、規約により6か月分の購読料の8%が上限額とされていますが、高額な景品が渡されている場合があります。景品につられて契約するのはトラブルのもとです。クーリング・オフ期間後に解約するには、販売店と話し合うこととなります。長期間の契約は慎重に行いましょう。
問合せ先消費生活センター 072(965)0102、FAX072(962)9385

市民講座(後期)の受講生を募集

市内在住、在勤、在学の方を対象に「市民講座(後期)」の受講生を募集します。
申込方法往復ハガキ(1講座1枚、3講座まで)に講座名(コース別の場合はコースも)、住所、氏名(ふりがなも)、年齢、電話番号を書いて、9月21日(金)(必着)までに郵送 **定員**を超えた場合は抽選し、結果を郵送します。講師の都合により中止・変更する場合があります。

社会教育センター

【うどん打ち教室】

とき10月12日(金)、26日(金)、11月16日(金)、30日(金) 午後1時30分~4時 **定員**各12人 **費用**1,000円

【使えるハングルを学ぼう(中級)】
韓国・朝鮮の文化や使えるハングルを学びます。 **とき**10月24日~12月12日の毎週水曜日 午後7時~8時30分(計8日間) **講師**高年世さん **定員**40人

【50歳以上の初級パソコン教室】
Eメールの送り方などを学びます。 **とき**10月11日(木)、13日(土)、16日(火)、18日(木) 午前10時~午後3時(計4日間) **講師**NPO法人ITブレン東大阪

定員19人 **費用**500円

【60歳以上の初級パソコン教室】

簡単な文章作りなどを行います。 **とき**11月8日(木)、10日(土)、13日(火)、15日(木) 午前10時~午後3時(計4日間) **講師**NPO法人ITブレン東大阪 **定員**19人 **費用**500円

ところ・申込・問合せ先〒577・0056長堂1-17-29 社会教育センター 06(6789)4100、FAX06(6789)5212

東公民館

【パソコン初心者講座】

簡単なワードの使い方などを学びます。 **とき**10月4日~11月1日の毎週木曜日(計5日間)▷Aコース=午前

10時~正午▷Bコース=午後1時30分~3時30分 **定員**各10人 **費用**500円 A・Bコースいずれかを記入。
ところ・申込・問合せ先〒579-8036 鷹殿町1-2 東公民館 072(982)1382、FAX072(982)2768

中公民館

【楽しい押し花教室】
とき・費用▷Aコース=11月15日(木)、22日(木)(計2日間)・2,000円▷Bコース=10月12日(金)、26日(金)、11月2日(金)(計3日間)・3,000円 いずれも午後2時~4時 **定員**各20人
ところ・申込・問合せ先〒578・0925稲葉4-1-3 中公民館 072(965)1502(FAX兼用)

市長室	〒595-8501 東大阪市長官舎	電話	072-821-1100
市長室(受付)	同上	ファクス	072-821-1101
市長室(秘書)	同上	電話	072-821-1102
市長室(庶務)	同上	電話	072-821-1103
市長室(広報)	同上	電話	072-821-1104
市長室(総務)	同上	電話	072-821-1105
市長室(健康)	同上	電話	072-821-1106
市長室(環境)	同上	電話	072-821-1107
市長室(福祉)	同上	電話	072-821-1108
市長室(教育)	同上	電話	072-821-1109
市長室(スポーツ)	同上	電話	072-821-1110
市長室(国際)	同上	電話	072-821-1111
市長室(その他)	同上	電話	072-821-1112
市長室(相談)	同上	電話	072-821-1113
市長室(情報)	同上	電話	072-821-1114
市長室(記録)	同上	電話	072-821-1115
市長室(図書)	同上	電話	072-821-1116
市長室(博物館)	同上	電話	072-821-1117
市長室(美術館)	同上	電話	072-821-1118
市長室(音楽)	同上	電話	072-821-1119
市長室(演劇)	同上	電話	072-821-1120
市長室(映画)	同上	電話	072-821-1121
市長室(テレビ)	同上	電話	072-821-1122
市長室(ラジオ)	同上	電話	072-821-1123
市長室(新聞)	同上	電話	072-821-1124
市長室(雑誌)	同上	電話	072-821-1125
市長室(書籍)	同上	電話	072-821-1126
市長室(資料)	同上	電話	072-821-1127
市長室(記録)	同上	電話	072-821-1128
市長室(図書)	同上	電話	072-821-1129
市長室(博物館)	同上	電話	072-821-1130
市長室(美術館)	同上	電話	072-821-1131
市長室(音楽)	同上	電話	072-821-1132
市長室(演劇)	同上	電話	072-821-1133
市長室(映画)	同上	電話	072-821-1134
市長室(テレビ)	同上	電話	072-821-1135
市長室(ラジオ)	同上	電話	072-821-1136
市長室(新聞)	同上	電話	072-821-1137
市長室(雑誌)	同上	電話	072-821-1138
市長室(書籍)	同上	電話	072-821-1139
市長室(資料)	同上	電話	072-821-1140
市長室(記録)	同上	電話	072-821-1141
市長室(図書)	同上	電話	072-821-1142
市長室(博物館)	同上	電話	072-821-1143
市長室(美術館)	同上	電話	072-821-1144
市長室(音楽)	同上	電話	072-821-1145
市長室(演劇)	同上	電話	072-821-1146
市長室(映画)	同上	電話	072-821-1147
市長室(テレビ)	同上	電話	072-821-1148
市長室(ラジオ)	同上	電話	072-821-1149
市長室(新聞)	同上	電話	072-821-1150
市長室(雑誌)	同上	電話	072-821-1151
市長室(書籍)	同上	電話	072-821-1152
市長室(資料)	同上	電話	072-821-1153
市長室(記録)	同上	電話	072-821-1154
市長室(図書)	同上	電話	072-821-1155
市長室(博物館)	同上	電話	072-821-1156
市長室(美術館)	同上	電話	072-821-1157
市長室(音楽)	同上	電話	072-821-1158
市長室(演劇)	同上	電話	072-821-1159
市長室(映画)	同上	電話	072-821-1160
市長室(テレビ)	同上	電話	072-821-1161
市長室(ラジオ)	同上	電話	072-821-1162
市長室(新聞)	同上	電話	072-821-1163
市長室(雑誌)	同上	電話	072-821-1164
市長室(書籍)	同上	電話	072-821-1165
市長室(資料)	同上	電話	072-821-1166
市長室(記録)	同上	電話	072-821-1167
市長室(図書)	同上	電話	072-821-1168
市長室(博物館)	同上	電話	072-821-1169
市長室(美術館)	同上	電話	072-821-1170
市長室(音楽)	同上	電話	072-821-1171
市長室(演劇)	同上	電話	072-821-1172
市長室(映画)	同上	電話	072-821-1173
市長室(テレビ)	同上	電話	072-821-1174
市長室(ラジオ)	同上	電話	072-821-1175
市長室(新聞)	同上	電話	072-821-1176
市長室(雑誌)	同上	電話	072-821-1177
市長室(書籍)	同上	電話	072-821-1178
市長室(資料)	同上	電話	072-821-1179
市長室(記録)	同上	電話	072-821-1180
市長室(図書)	同上	電話	072-821-1181
市長室(博物館)	同上	電話	072-821-1182
市長室(美術館)	同上	電話	072-821-1183
市長室(音楽)	同上	電話	072-821-1184
市長室(演劇)	同上	電話	072-821-1185
市長室(映画)	同上	電話	072-821-1186
市長室(テレビ)	同上	電話	072-821-1187
市長室(ラジオ)	同上	電話	072-821-1188
市長室(新聞)	同上	電話	072-821-1189
市長室(雑誌)	同上	電話	072-821-1190
市長室(書籍)	同上	電話	072-821-1191
市長室(資料)	同上	電話	072-821-1192
市長室(記録)	同上	電話	072-821-1193
市長室(図書)	同上	電話	072-821-1194
市長室(博物館)	同上	電話	072-821-1195
市長室(美術館)	同上	電話	072-821-1196
市長室(音楽)	同上	電話	072-821-1197
市長室(演劇)	同上	電話	072-821-1198
市長室(映画)	同上	電話	072-821-1199
市長室(テレビ)	同上	電話	072-821-1200

物理オリンピックで日本初の金

17歳・高倉さんに市長賞詞



市長に結果を報告する高倉さん

「国際物理オリンピック」で日本人初となる金メダルに輝いた私立灘高校三年生・高倉さん(長堂一)に、その功績を称えて市長から「市長賞詞」が贈呈されました。

今年で三十八回目となった物理オリンピックはイラから三百二十六人が出場し、日本からは五人が出場しました。大会参加者は理論問題や

実験問題などに取り組み、今大会金メダルを獲得したのは上位の三十七人。日本人では高倉さんを含む二人が受賞し、日本に初の金メダルをもたらしました。市長に感想を尋ねられると「試験は思ったより簡単で、きちんと解くことができました。でも実際に金メダルを取ることができてうれしかったんです」と笑顔で答えていました。

この日、市議会議長からは「議長賞詞」が、教育委員委員長からは「教育委員会表彰状」がそれぞれ贈られました。

みんなでつかんだ 全国2位

枚岡東男子ソフトボールチーム

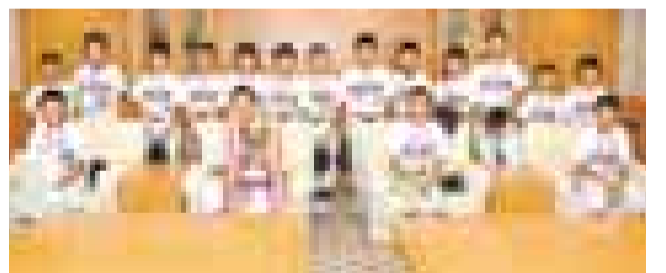

全日本小学生男子ソフトボール大会で二位となった枚岡東男子ソフトボールチームが、市役所を訪れ市長に喜びの報告をしました。

同チームは、8月に山口県下関市で開催された全国大会に出場。お互いの闘志がぶつかり合った決勝戦では、3-1で惜しくも敗退し準優勝となりました。キャプテンの黒川翔太くん(六年生)は「チーム一丸となって準優勝することができてうれしいです」と満面の笑みで話していました。

住み続けたいまちへ

地域まちづくり活動 団体に助成金を交付

市では「住み続けたいまち」をめざし、さまざまな取り組みを行っている団体に活動助成金を交付しています。

審査の結果、今年度は

- 次の十八団体に決まりました。これらの団体の活動が多く、市民の共感を惹き、大きく広がるようにと考えます。
- なお、団体の活動成果発表会は来年2月に開催する予定です。
- 助成団体
 - ▽河内木綿コットン・クラブ
 - ▽日下文書研究会
 - ▽おやこ「ホッ」とランド
 - ▽岩田西・子育てサロン
 - ▽つくしつこ&すぎなつこ
 - ▽善根寺町安全推進委員会
 - ▽ボランティア善根寺福祉の会
 - ▽かすが
 - ▽サークルTJ
 - ▽東大阪・鴻池ジャズ実行委員会
 - ▽NPO法人東大阪国際共生ネットワーク
 - ▽NPO法人RAC
 - ▽八戸ノ里生き生きふるさと町づくり推進協議会
 - ▽高井田東校区長瀬川第2ブロック愛護会
 - ▽東大阪難病者連絡会
 - ▽3 cities ネット子ども家庭支援
 - ▽NPO法人NALS
 - ▽東大阪・大東
 - ▽花づくりボランティアの会
 - ▽園芸ななかま
 - ▽高井田まちづくり協議会
 - ▽NPO法人うり・そだん
- 活動内容など、くわしくは市ホームページに掲載しています。
- 問合せ まちづくり支援課 06(4309)3350、FAX 06(4309)3812

わだいの

書道展で優秀な成績

大蓮小学校 三重利里香さん

全国公募の書道展で優秀な成績を収めた市内の子どもたちが教育委員会を訪れ、喜びを報告しました。「由源全国書道展」には、

七千点の公募作品が集まり、その作品の中から大蓮小学校六年生の三重利里香さんが、小学生の部で最優秀賞にあたる文部科学大臣奨励賞を受賞。ほかの子どもたちも栄誉ある賞をそれぞれ受賞しました。

写真右前から時計まわりに
芝幸奈さん(長瀬中学校二年生)、三重利里香さん、三重奈央さん(大蓮小学校四年生)、岩脇桃香さん(同四年生)、玉置麗花さん(同六年生)、芝愛実さん(同六年生)。

市長室から こんにちは



市長へのメールアドレス
mayor@city.higashiosaka.osaka.jp

今年の夏は、記録的な暑さが続き各地で熱中症による死亡事故も起こっています。熱中症は本人が自覚したときには、症状が予測以上に進行している場合が多いようです。睡眠が十分にとれず体力・気力が減退気味のときだけに、本人だけでなく周囲からも、体調をくずさないよう細心の注意を払うことが必要です。

国際物理オリンピックで金メダルを受賞し、市長賞詞を贈った高倉君(写真)、全日本小学生男子ソフトボール大会で準優勝した枚岡東男子ソフトボールチーム、わんぱく相撲全国大会や全国中学生相撲選手権大会での奮闘など、今年の夏はうれしい報告が続きました。

市民が元気で創造力にあふれた東大阪のまちづくりにとってうれしいニュースです。

みなさんの喜びの声を聞き、試合などでよい成績を収めるために自己管理が大切であるとともに、結果の良し悪しに関わらず、自分を見失わずに客観的に見ることで、今後の飛躍のために大切であると痛感しました。

この夏は、市長就任一年間をふりかえり、自己点検を強める作業を進めました。一年を超えて、新しい市政の流れを生み出すことができましたと確信しています。これからも「くらしを守ってほしい」という市民の声に心えるまちづくりを進めるため、わたしも自分を見失つことなく、いっそう努力するつもりです。

暑さはまだまだ続きます。くれぐれもご自愛のほどを。

(長尾淳二)