

# 東大阪市政だより

■発行:東大阪市経営企画部広報広聴室広報課 〒577-8521 東大阪市荒本北50番地の4  
■電話:06-4309-3000、FAX:06-4309-3821 ■ホームページ <http://www.city.higashiosaka.osaka.jp/>

市と市民の約束

## 市政マニフェスト

市では、活力ある東大阪の再生へ向けた四年間の行動計画「市政マニフェスト」を策定しました。  
野田市長の選挙公約を百二十三の施策・事業として具体化し、その実行を市民にお約束するものです。



# 届きましたか 新しい医療証

## 乳幼児・老人医療一部助成



老人医療経過措置対象者：昭和14年10月31日以前生まれの70歳未満で、市民税非課税世帯または条例で定める市民税非課税世帯に準ずる世帯の方。健康保険証の世帯も含む。

【乳幼児医療費助成制度】新たに対象となり申請をした方、または平成20年4月1日現在、有効な医療証をお持ちの方には、就学前（6歳最初の3月末日）までの新しい医療証を送付しました。

まだお持ちでない方は、健康保険証（対象の乳幼児の名前が記載されたもの）と印鑑を持って、行政サービスセンターまたは医療助成課で申請してください。

するとき支払う保険診療の自己負担額を一部助成するものです。

対象：▽障害者医療費助成制度またはひとり親家庭医療費助成制度を受けることができる▽感染症の予防および感染症の患者に対する医療に関する法律に基づき結核患者の適正医療を受給している方、▽障害者自立支援法施行令第1条第3号に基づき精神通院医療を受けている方、または特定疾患治療研究事業実施要綱に規定する疾患がある方（受給者証所持）のうち、対象者の19年度の所得が所得制限額（表）を超えていない方

対象となる方でお持ちでない方は、行政サービスセンターまたは医療助成課で申請してください。

また次のようなときも届けてください。

▽転出・転居する▽加入している健康保険が変わった▽死亡した▽生活保護を受けた

問合せ 医療助成課  
06(4309)3166、  
06(4309)3805

扶養親族の数	所得額
0人	224万円
1人	259万円
2人	288万円

1人増えるごとに29万円を加算。

4月から、乳幼児医療証と老人医療一部負担金相当額等一部助成医療証が新しくなっています。

乳幼児医療費助成制度は外来の対象年齢を拡大し、就学前（6歳最初の3月末日）までとなりました。

老人医療一部負担金相当額等一部助成医療制度は、医療制度の改正により、一部負担金相当額等一部助成

制度を変更したもので、老人医療経過措置対象者（を除き老人医療証の交付がなくなりまし）

対象者には新しい医療証を送付していますが、まだ届いていない方は連絡してください。

なお、古い医療証・証明書は必ず返却してください。郵送でも受け付けています。

【老人医療一部負担金相当額等一部助成医療制度】老人医療一部負担金相当額等一部助成医療証は、健康保険証、高齢受給者証（70～74歳）、後期高齢者被保険者証（75歳以上・一部65歳以上）を使って受診

# 観戦に行こう！ 花園ラグビー場



近鉄花園ラグビー場で、日本代表チームの試合を観戦できる機会がやってきます。

開催されるのは、日本、香港、韓国、カザフスタン、アラビアンガルフのアジア

上位五チームによる対抗試合「アジア・ファイブ・ネーションズ」の日本代表チーム第二戦目です。

迫力ある国際試合を間近で楽しみませんか。

とき 5月3日(祝) 午

後1時キックオフ

ところ 近鉄花園ラグビー場

内容 日本代表対アラビアンガルフ（ペルシャ湾岸諸国チーム）

費用 △一般＝二千円（前売千五百円）△小学生・高校生五百円（前売三百円）など

前売券の購入方法など、くわしくは関西ラグビーフットボール協会までお問い合わせください。

問合せ先 △関西ラグビーフットボール協会 06(6376)0456 △政策推進室 06(4309)3101、FAX 06(4309)3826

# よみかきを学びませんか

市では、さまざまな事情があっても学ぶことができず、生活などでも不自由さを感じている方を対象に「よみかき教室」を開催しています。

随時受け付けていますので、お気軽に申込みまたは相談してください。

【あさの教室】

とき 5月13日から来年3月まで

原則として 毎週火曜日 午前10時～正午

ところ 中公民館文化会館（一階）

【よるの教室】

とき 5月15日から来年3月まで

原則として 毎週木曜日 午後7時～9時

ところ 市民会館（五階第五会議室）

参加資格 市内に住んでいるか、勤めている15歳以上の方

費用 無料（ただし、教材費などの実費が必要ことがあります）

申込・問合せ 社会教育課 電話 06(4309)3279、ファクス 06(4309)3835

【ひるの教室】

とき 5月15日から来年3月まで

原則として 毎週木曜日 午後2時～4時

ところ 東公民館（東体育館三階）

【よるの教室】

とき 5月15日から来年3月まで

原則として 毎週木曜日 午後7時～9時

ところ 市民会館（五階第五会議室）

参加資格 市内に住んでいるか、勤めている15歳以上の方

費用 無料（ただし、教材費などの実費が必要ことがあります）

申込・問合せ 社会教育課 電話 06(4309)3279、ファクス 06(4309)3835

# 水害に強いまちを 調節池・雨水貯留施設が 宝町に完成



地下3階構造の宝町調節池・雨水貯留施設

近年の都市化で貯水効果がある田畑が減少した本市では、浸水被害に悩まされてきました。

府と市では、大雨で水路や下水道などに雨水が一挙に流れ込むことで生じる浸水被害を軽減するため、「宝町調節池・雨水貯留施設」を建設。このほど完成しました。

府や市は、地盤が低く水が流れにくい本市を含む寝屋川流域を水害から守るため、治水施設の建設や下水道整備などの総合治水対策を進めています。

宝町の調節池・雨水貯留施設は、いずれも平成13年度に着工。約一畝の敷地に、地下三階分の貯留施設を整備しました。貯留量は三万二千立方メートル。

（二十五メートル約百十杯分）で、地下三階には大雨で河川が流しきれない雨水を一時的に貯める「調節池」、地下二階には下水道では流しきれない雨水を一時的に貯める「雨水貯留施設」、地下一階には機械室を設置。一時的に雨水を貯める施設は無人で、雨がやんで放流先の恩智川の水位が下がれば、貯留していた雨水を自動で排水する仕組みです。この施設の完成により、市北東部の浸水被害が軽減されます。

また、平成20年度には、花園ラグビー場付近に松原南調節池の完成を予定しています。

府や市では、市民みなさんの命と暮らしを守るため、今後も豪雨に耐えることができる治水整備を進めていきます。

問合せ 下水道部計画課 06(4309)3247、FAX 06(4309)3827

# あかんこと 注意できたら

## ベストフレンド

中学校一年生（人権作品集）

# 福祉の相談は地域の コミュニティソーシャルワーカーへ

「コミュニティソーシャルワーカー(CSW)」をご存知ですか。地域における高齢者や障害者、子育て中の親などのさまざまな相談に応じ、必要なサービスや専門機関の紹介などを行う相談員です。

市では、市内の施設に「いきいきネット相談支援センター」を設け、コミュニティソーシャルワーカーを配置してまいります。

いきいきネット相談支援センターは、4月から二か所増え、市内十三か所となりました(下表)。

福祉に関する相談などに、ぜひご利用ください。

問合せ 健康福祉

いきいきネット相談支援センター

施設名	所在地	連絡先
特別養護老人ホーム ビオスの丘	善根寺町1-5-31	072-986-8070 FAX 072-980-7737
五条老人センター	五条町9-45	072-986-7673 FAX 072-986-7592
東大阪養護老人ホーム	上六万寺町13-47	072-984-7171 FAX 072-984-7001
高齢者サービスセンター	角田2-3-8	072-962-8265 FAX 072-963-2020
クリエイティブハウスパンジーⅡ	中新開2-11-20	072-960-0124 FAX 072-960-0134
東大阪福祉作業所	西岩田4-9-8	06-6789-7400 FAX 06-6789-7271
街かどデイハウスすずめの学校(分室)	荒本36	06-6781-2002 (FAX兼用)
楠根デイサービスセンター	楠根1-12-12	06-6746-7751 (FAX兼用)
アクティビティセンターひびき	中小阪5-14-23	06-6732-0127 (FAX兼用)
高井田老人センター	高井田元町1-2-13	06-6789-7206 FAX 06-6789-9174
蛇草障害者作業所「パオ」	長瀬町3-6-8	06-6729-2825 FAX 06-6729-9346
弥刀さつき保育園	近江堂2-6-30	06-6730-8780 FAX 06-6730-8790
れんげそう柏田生活の場	柏田西3-9-2	06-6725-2754 (FAX兼用)

企画課 06(4309)3181、FAX 06(4309)3815

## まずは相談してください

## 弁護士・司法書士 多重債務者無料法律相談

借金の返済・多重債務の問題などについて、弁護士・司法書士が相談に応じます。

毎月第三火曜日に実施し、当月分は毎月1日から電話で受け付けます(1日が休・祝日の場合は翌日から)。

初回に限り4月30日(水)に行い、4月16日(水)午前9時から電話で受け付けます。

とき 第三火曜日 午前10時～正午 午後1時～4時

相談は、一人三十分以内です。

対象・定員 市内在住の方・十人(申込先着順) ところ・申込・問合せ 消費生活センター 072(965)6002、FAX 072(962)9385

## 毎月15日は割引 65歳以上のふれあい入浴

市内在住の65歳以上の方は、毎月15日に市内の公衆浴場を、普段より割引した料金(二百円)で利用することが出来ます。

とき 来月3月までの毎月15日

15日の天候が悪いときは翌日も実施

対象 市内在住の65歳以上の方

利用方法 実施日に各浴場で「ふれあい入浴券」(健康保険証などで年齢を承認)の交付を受け、同入浴券と入浴料二百円を支払って利用

問合せ 高齢介護課 06(4309)3185、06(4309)3188、FAX 06(4309)38

48、東・中・西福祉事務所 東 072(988)6617、FAX 072(988)6620、中 072(960)9275、FAX 072(960)9278、西 06(6784)7980、FAX 06(6784)7677

## 募集します 福祉に関する計画策定懇話会委員

平成20年度に次の福祉に関する計画を策定するにあたり、懇話会委員を募集します。

懇話会に出席し、さまざまな意見・助言をしてください。

会議は年五回程度で、平日の昼間(一時間程度)を予定しています。

【地域福祉計画】  
対象・募集人数 市内在住の40歳以上の方・二人  
応募先 健康福祉企画課

【高齢者保健福祉計画・介護保険事業計画】  
対象・募集人数 市内在住の40歳以上の方・二人  
応募先 健康福祉企画課

【障害福祉計画・障害者支援】  
対象・募集人数 市内在住の20歳以上の方・三人、▽障害福祉関係の事業者・二人  
応募先 障害者支援室

任期 来月3月まで

応募資格 市内在住の方(本市職員は不可)

応募方法 応募の動機(高齢・介護はテーマ)

書類審査します。

応募・問合せ 〒577-8521市役所 健康福祉企画課 06(4309)3181、FAX 06(4309)3815

09(3187)、FAX 06(4309)3848

▽障害者支援室 06(4309)3184、FAX 06(4309)3815

## ごみ処理施設の建替え

### 検討委員会が提言

3月26日、老朽化した清掃施設組合第二工場(水走四)の建替えに向け、「環境にやさしいごみ処理施設を考える委員会」から野田市長に提言



野田市長に提言書を手渡す浦邊真郎委員長(左)

書が手渡されました。昨年9月に発足した同委員会では、新施設のごみ処理の方式、管理運営の方式、生活環境影響調査の手法についてさまざまな観点から検討してきました。

東大阪市清掃施設組合では、提言をふまえて環境にやさしい施設づくりに向けて計画を進めていきます。

問合せ 東大阪市清掃施設組合 072(962)6021、FAX 072(962)6125

## 裁判員制度

### 平成21年5月までに開始



平成21年5月までにスタートする裁判員制度は、国民が地方裁判所で行われる刑事裁判に裁判員として参加し、被告人が有罪か無罪かなどを裁判官といっしょに決める制度です。

裁判員には、衆議院議員の選挙権がある方がなることができます。指名される理由もなく辞退することはできませんが、一定の条件に当てはまる方は辞退の申立てをすることができます。

評議では何を判断するか。

くわしくは裁判員制度ホームページ(http://www.saiibanin.courts.go.jp/)をご覧ください。

問合せ 大阪地方裁判所広報係 06(6316)2619

A ほかの五人の裁判員や三人の裁判官といっしょに、刑事裁判の審理に出席し、証人尋問や被告人質問といった証拠調べ手続きや、検察官や弁護人の主張を聴く弁論手続きに立ち会います。

そのうえで、評議において裁判官と対等の立場で議論をし、お互いの意見をよく聞いて、議論を尽くして、被告人が有罪か無罪か、有罪の場合はどのような刑にするか決めることとなります。

# 保健所・センターだより

※車での来場はご遠慮ください

東=072(982)2603 FAX 072(986)2135

中=072(965)6411 FAX 072(966)6527

西=06(6788)0085 FAX 06(6788)2916

## ハチの巣を見つけたときはあわてず、さわらず、近寄らず

春になると、ハチが庭木や軒下に巣を作ることがあります。

市では、益虫であるアシナガバチの駆除は行っていません。巣を刺激しない限りアシナガバチは攻撃してくることはありませんが、生活に支障をきたす場合は次のことに注意して、個人で駆除してください。春先は巣が小さく比較的簡単に駆除できますが、個人で駆除できない場合は、専門業者を紹介しします。

なお、スズメバチ、ミツバチの場合は、ご相談ください。

### 【アシナガバチの特徴】

アシナガバチは、体長約10～30mm。庭木につく虫をエサとする益虫です。

巣は灰色で、おわんをひっくり返したような形。冬には死に絶え、同じ巣は使いません。

**駆除方法**▷動きが鈍くなる夜に市販の殺虫剤を巣に向けて噴射する。ハチ専用の駆除スプレーを使うと液が遠くまで飛び便利です(薬局やホームセンターなどで販売)。▷翌朝、ハチがいなくなを確認のうえ、棒などで巣を落とす▷ハチがいなくなった巣は、土に埋めるか踏みつぶして袋に入れゴミとして出す

**注意事項**▷服装は肌が露出しない白いものを着用▷香水は使用しない▷懐中電灯で巣を照らさない▷落ちたハチを手で触らない▷ハチに刺されたときは、傷口を流水で洗い、氷で冷やす。腫れがひどい場合や気分が悪い場合は、すぐに医師の診断を受けてください。

### 【ハチに刺されないために】

▷巣に近づかない▷巣を刺激しない▷洗濯物を取り入れるときは、ハチがいなくなを確認する▷家に入ってきたら、あわてず窓を開ける

問合せ 環境業務課 072(960)3804、FAX 072(960)3807

## 犬との楽しい生活のために 家庭犬のしつけ方教室

他人に迷惑をかけることなく、人と犬が楽しく暮らすために、正しい犬のしつけ方を学びます。とき 5月11日(日) ところ 花園中央公園(市民ふれあい祭り会場) 講師 日本動物病院福祉協会 家庭犬しつけインストラクター 参加する犬の条件▷飼い犬登録および狂犬病予防注射をしている▷人および犬に対して攻撃性がない▷健康である▷雌犬の場合発情中でない▷混合ワクチンを受けている 申込方法 ハガキに住所、氏名、電話番号(昼間に通じる番号)、飼い犬登録番号、不妊手術の有無、しつけについて困っていることや学びたいことをくわしく書いて、4月21日(消印有効)までに郵送(封書でも可)希望者多数の場合は抽選し、5月7日(水)までに結果、クラス、時間などを通知します。

申込・問合せ先 〒578・0921水走3-12-32 動物指導センター 072(963)6211、FAX 072(963)1644

## 健康診断・診断書発行 7月から廃止

平成20年度からの医療制度改革により、医療保険者が健康診断を実施し保健指導が充実されることになりました。

このため、これまで保健センターで行っていた一般健康相談(健康診断・診断書発行)は、平成20年6月30日で廃止します。

就職や入学などのための健康診断は、医療機関をご利用ください。

今後は、HIVや梅毒、C型肝炎などの感染症検査を中心とした専門の相談に重点をおいて、引き続き行っていきます。

問合せ▷健康づくり課 072(960)3802、FAX 072(960)3809▷東・中・西保健センター

### 健康相談

とき 5月2日(金) 午前9時30分～10時30分 対象・内容 乳幼児=身体計測、育児相談など

ところ・問合せ先 西保健センター

## 早期発見が重要です

# がん検診の受診を

あなたは、定期的ながん検診を受けていますか。

がんは死亡原因の第1位です。しかし

早期に発見できれば、がんに負けない生活を送ることができます。

かかりつけ医や保健センターでがん検

### 医療機関で実施のがん検診

種類	対象市民	受診料	検査の内容	
胃がん	40歳以上の男女	500円(年1回)	問診、胃部X線直接撮影	
大腸がん	40歳以上の男女	800円(年1回)	問診、便潜血検査	
子宮がん	20歳以上の女性	800円(2年に1回)	問診、視診、内診、頸部細胞診、必要な方には体部細胞診(別途500円)	
乳がん	視触診	30歳以上の女性	無料(年1回)	問診、視診、触診
	マンモグラフィ	40歳以上の女性	800円(2年に1回)	問診、視診、触診、マンモグラフィ(乳房X線撮影)

### 保健センターで実施のがん検診

種類	対象市民	受診料	検査の内容
肺がん	40歳以上の男女	無料(年1回)	胸部X線検査、喀痰細胞診検査
乳がんマンモグラフィ	40歳以上の女性	800円(2年に1回)	問診、視診、触診、マンモグラフィ(乳房X線撮影)

恵生会病院(072・982・5・0)、森本記念クリニック(072・966・8・66)、池田病院(06・672・0・5)、東大阪生協病院(06・6727・3・3)、石生喜病院(072・988・3・2)で実施

平成20年4月1日～平成21年3月31日の受診対象者は、平成20年4月1日現在で偶数年齢の方

診を定期的に受けましょう。検診の日時や検査前の注意事項などは、事前に保健センターまたは医療機関へ直接問い合わせてください。

### 【がん検診を受けるにあたって】

次のいずれかを医療機関または保健センターの窓口で提示してください。▷発行済みの「東大阪市健康診査受診証」▷新たながん検診の対象(男性満40歳、女性満30歳)となる方に保健所から送付する「東大阪市がん検診受診証」▷後期高齢者医療被保険者証

なお、がん検診には必要ありませんが、医療が必要となったときのため、健康保険証も持参すると安心です。

また、次の方は胃がん、大腸がん、乳がん(マンモグラフィ)、子宮がん検診の受診料が免除されます。▷「後期高齢者医療被保険者証」または「高齢受給者証」をお持ちの方▷生活保護受給または市民税非課税世帯の方で、事前に保健センターで無料受診券の交付を受けた方

問合せ▷健康づくり課 072(960)3802、FAX 072(960)3809▷東・中・西保健センター

# 親子でいっしょに遊ぼうよ

## 子育て支援センターの催し



### 長瀬子育て支援センター

【よついで広場(自來館)】  
おもちゃや絵本があり、園庭では砂遊びや三輪車にも乗れます。親子で気軽に遊びに来てね。

とき 毎週月・水・土曜日 午前9時30分～午後4時  
対象 乳幼児とその保護者

【親子クッキング】  
簡単なおやつ作りをたのびながら親子で楽しみます。

とき 5月9日(金) 午前10時～11時  
対象・定員 2歳6か月以上の幼児とその保護者・十二組(申込先着順)

エプロン・三角巾・材料費(百円)を持参。  
申込方法 4月25日

0577  
51、FAX 06(6743)  
06(6748)82

【おひさま広場】  
親子や友達と楽しい時間を過ごしましょう。

とき 4月28日からの隔週月曜日 午前10時～11時(計六日間)  
対象・定員 3歳以上の幼児とその保護者・二十組(抽選)

申込方法 4月16日(水)午後1時30分から22日(火)午後5時までに電話で

【子育て仲間プログラム】  
子育て仲間づくりや、自分の子育て方法をみつけませんか(子どもは別保育)。

とき 5月9日から毎週金曜日 午前10時～11時30分(計六日間)  
対象・定員 2歳以上の乳幼児とその保護者・十組(抽選)

申込方法 4月25日(金)午前10時30分から5月1日(木)午後5時までに電話で

当日にのみ5月2日(金)に連絡  
当選者へのみ5月2日(金)に連絡  
ところ・申込・問合せ先 荒瀬子育て支援センター 06(6788)1055、FAX 06(6788)2597

## 2.暮らしやすいまちづくり

—商店街がにぎわう、元気がつらつ便利なまちづくり—

公約項目	公約を実行するための施策、事業の内容	平成20年度の実施内容
01 商店街のにぎわいを積極的に支援	①東大阪市中小企業振興対策協議会の商業部門で産・官・学・民を交えて「新東大阪市商業振興ビジョン」を策定します。 ②課題を明確にし、その解決に向けて商業施策に反映して、年々減少する商業集積地の年間販売額の確保を図ります。 (達成目標 年間販売額 1,292億円)	・東大阪市中小企業振興対策協議会商業部門で「新東大阪商業振興ビジョン」を策定します。 ・中間報告を行います。
02 市地域東部に子育て支援センターを設置	03 待機児童解消および公立保育所の役割・適正配置を確立【「今後の保育行政のあり方」】	04 市営住宅への若い世代の期限付き入居枠の拡大促進
05 子育て支援へ公民協働の取組み促進【子育てネットを拡充】	06 児童生徒がのびのびと屋外で遊べる環境づくり	07 育児休業制度を活用できる施策の展開
08 図書館の夜間開館を9時まで延長	09 だれもが安心安全に移動できる生活道路・街路を整備	10 消費者相談窓口を拡充【多重債務者相談など】
11 「東大阪市の魅力」を発掘・増進【「アピール推進会議」設置】	12 高齢者などの交通手段確保検討委員会の設置	

## 3.人に優しいまちづくり

—子ども、高齢者、障害者を支える地域づくり(福祉はまちづくり)—

公約項目	公約を実行するための施策、事業の内容	平成20年度の実施内容
01 高齢者虐待防止対策の強化【施設内虐待など】	①養護者による高齢者虐待の防止対策を強めます。 ・高齢者虐待の早期の発見、すみやかな対応を促進します。 そのための市民、関係機関・団体などに対する啓発促進と当事者からの相談窓口の周知と関係団体などの連携を強めます。 ・虐待疑い事案に対する適切な対応と支援ならびに保護などを行う体制の確立と担当職員の育成を進めます。 ・虐待を未然に防止する啓発活動を展開します。 ②養護施設従事者による虐待の防止対策を進めます。 ・養護施設従事者に対する高齢者虐待に関する研修を実施します。 ・養護施設従事者からの虐待に関する相談または通報から被虐待高齢者の保護、そして、虐待行為を行った施設などに対する的確な指導体制の確立をめざします。	①引き続き、前年度事業の継続と強化を進め、次の施策の展開を図ります。 ・緊急連絡体制の運用を開始します。 ・養護施設向けの研修を実施します。 ・福祉事務所、高齢介護課業務実施体制の拡充を図ります。 ②次の施策の検討を進めます。 ・養護者支援策の策定を進めます。 ・高齢者虐待防止連絡会議の設置を進めます。 ・養護施設従事者虐待防止の専門委員会の設置を進めます。 ・地域包括支援センターの拡充に向けた調整を進めます。
02 バリアフリー環境の整備【徳庵駅エレベーター設置】	03 バリアフリー住宅助成制度の拡充	04 障害者の自立支援(家族支援・地域支援)を推進【地域生活支援事業充実】
05 ひとり暮らし高齢者への見守りなどの施策充実【セーフティネット整備】	06 DV被害防止への取組み強化	07 いじめ防止対策の強化
08 子どもの安全確保総合施策の展開【児童虐待防止対策など】		

## 4.健康に生活できるまちづくり

—「健康トライ21」で予防重視型社会をめざす—

公約項目	公約を実行するための施策、事業の内容	平成20年度の実施内容
01 市民健康診断受診率を向上【東診療所や休日診療所充実】	①各種がん検診の受診率の向上に向けた、啓発事業の強化とがん検診委託医療機関との連携強化を進めます。受診率を毎年1%程度向上させるために年次計画をもって進めます。 ②がん予防の啓発を強める健康教育の開催回数を増加します。 ③「健康日本21」の東大阪市計画(健康トライ21)の目標値達成に向けた啓発を強めます。	・がん検診率の前年度実績の1%アップをめざします。 ・がんに関する健康教育の開催数を増やします。
02 妊産婦健診無料化拡充で、未受診者解消	03 地域の自主的な健康づくり組織の立ち上げ促進	04 特定高齢者・軽症者の介護予防サービス拠点整備【元気なお年寄りづくり施策】
05 後期高齢者医療制度の円滑な実施	06 子どもを安心して生み、育てられる「健康・医療サービスネットワーク」を構築【医療機関と連携】	07 乳幼児医療費助成制度を入院時とも就学前まで無料
08 市立総合病院での緩和ケアの普及	09 がん対策の充実	10 散歩道・散策路・歴史の散歩道の整備を促進【河川敷活用】
11 郷土の誇り「司馬遼太郎記念館」の周辺整備	12 全国高等学校ラグビーフットボール大会を全面支援	13 NPOなど市民と協働で、環境意識の啓発
14 環境都市創造基金創設【京都議定書の趣旨を踏まえ】	15 学校園での環境教育のさらなる充実	16 公園・屋上・壁面など、まちの緑化推進
17 ごみのさらなる分別収集で、循環社会の推進		

## 五つの基本政策

市民生活密着型の政策を推進します。

## 1.安全安心なまちづくり

—防災、防犯のまちづくりを全国発信—

公約項目	公約を実行するための施策、事業の内容	平成20年度の実施内容
01 民間建築物の耐震化促進【助成制度の拡充】	鉄道駅利用者の安全の向上と、震災時における鉄道駅の緊急応急活動拠点機能の確保を図るため、石切駅の耐震化を実現します。	・大阪府、鉄道事業者などと協議を行いながら、東大阪市鉄道駅耐震補強事業費補助金交付要綱を制定します。
02 学校校舎と公共施設の計画的な耐震化促進	03 地域自主防災組織の活動支援	04 投光機など緊急必要備品を全中学校区に配備
05 浸透性舗装や下水管の整備拡充【水害に強いまちへ】	06 総合庁舎を中心とした総合防災拠点の整備	07 新消防庁舎を中心とした消防体制の強化充実
08 災害時の要援護者の援護体制の確立	09 ひたたくりや路上犯罪撲滅運動の推進	10 子どもたちの登下校時の安全確保【地域ぐるみ強化】

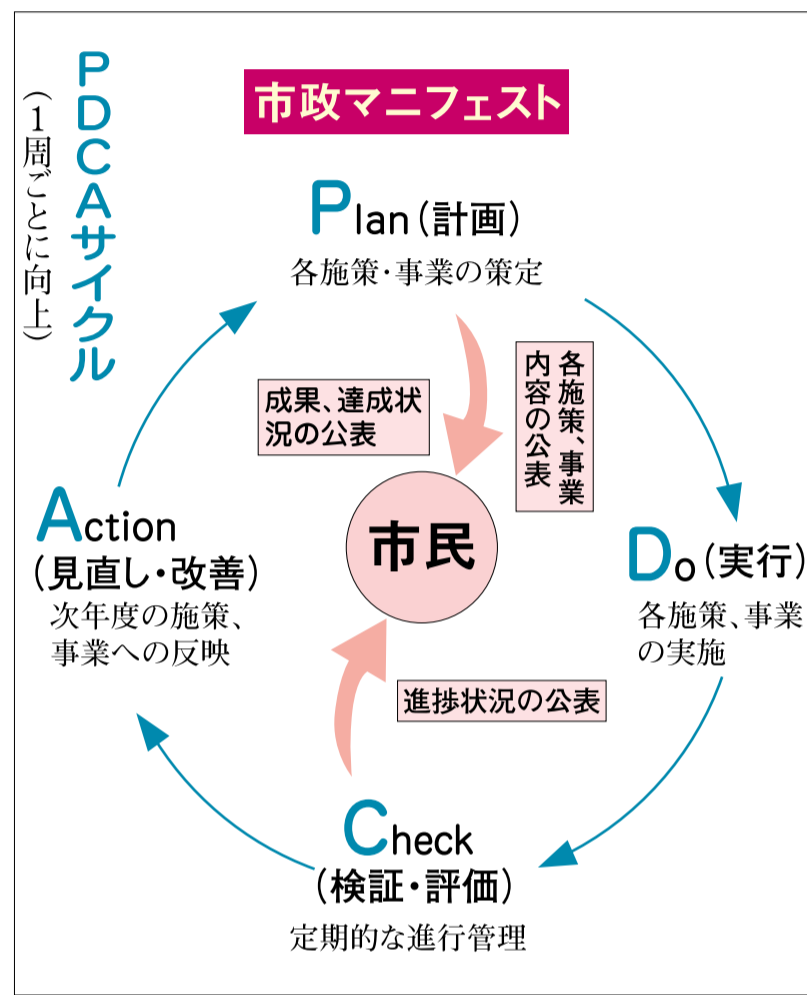

表には、それぞれの柱の最初に掲げている公約項目と四年間に実行するための施策、事業内容および平成20年度の実施内容(担当部署)を、また、表の下段には、それぞれの柱にかかるそのほかの公約項目すべてを掲載しています。

「市民のみさんの意見も取り入れ、市政マニフェストを発展・進化させる」として、市民のみさんの意見も取り入れ、市政マニフェストを発展・進化させる

「市政マニフェスト」は、ホームページに全項目を掲載しています。また、市役所一階市政情報コーナーおよび各行政サービスセンター、市立図書館でもご覧いただけます。問合先 政策推進室 06(4309)3101、06(4309)3826

## 残された課題の解決

公約項目	公約を実行するための施策、事業の内容	平成20年度の実施内容
01 上下水道庁舎の再検討	上下水道庁舎建設について再検討を行います。 ①上下水道業務統合推進委員会開催(方向性、再検討案の作成:平成20年度中を目途) ②上下水道庁舎整備計画の再検討	・上下水道庁舎の方向性を決定します。
02 地域の力で学校規模適正化を推進	03 市民会館・永和図書館の建替えに着手	04 おおさか東線JR長瀬・新加美駅間新駅設置
05 モノレール南伸推進	06 一般職非常勤職員問題の決着	

活力ある東大阪の再生をめざすため策定した「市政マニフェスト」の一部を紹介します。



このほど市では、活力ある東大阪の再生をめざすため、「市政マニフェスト」を策定しました。

市政マニフェストは、昨年の市長選挙で野田市長が掲げた九十五の選挙公約を、市が取り組むべき課題として改めて位置づけし、策定したものです。

市政マニフェストでは、東大阪を再生するための「二つの改革・再生」「五つの基本政策」を柱に、市長の四年間の任期中に取り組みを基本としています(「PR」C.A.サイクル・図参照)。

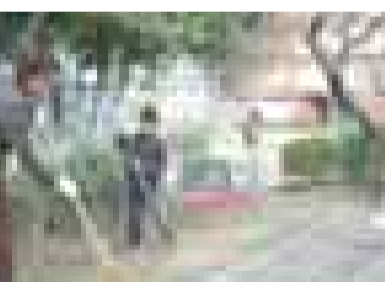

せ、東大阪市の再生を着実に進めていきます。

# 活力ある東大阪の再生へ

## 三つの改革・再生

東大阪市のエネルギーを結集し、市役所、学校、地域を改革・再生します。

## 1.市役所を変える

—市民に役立つ市役所に—

公約項目	公約を実行するための施策、事業の内容	平成20年度の実施内容
01 行財政改革の着実な推進【集中改革プランを実行】	①より積極的に行財政改革を推進するために策定した「東大阪市中心改革プラン」(平成17年度~21年度)の着実な推進を図るため、定期的な進行管理を行い、計画実行による財源確保に努めます。 ②平成22年度以降の取組みについては、「新集中改革プラン」を策定し、進行管理を行います。	・「現行集中改革プラン」の取組みを実施し、定期的な進行管理を行います。 ・平成22年度以降の「新集中改革プラン」の取組みについて検討に着手します。
02 外郭団体の見直しを計画的に推進	03 施設のあり方を見極め、多くの市民の活用促進	04 公正な入札制度へさらなる改革【談合防止、行政経費削減】
05 グリーン購入法の趣旨に基づき事務用品などを一括購入	06 窓口業務の土曜日開庁	07 職員パワーアップ人事政策の推進【使命感、能力、意欲引き出す】
08 民間人の活用で組織の活性化	09 管理職、各種審議会への女性の参加促進【30%達成】	10 昇格試験制度の導入
11 ポスト提示型公募制度の導入	12 人事評価制度(人事考課制度)の拡充	13 「職員必携」を編集配布
14 職員の市内在住を奨励	15 税、保育料、国保料、学校給食費、医療費の滞納解消	16 「東大阪市未来プロジェクト」を設置し英知を結集【市民・企業・大学・行政】
17 東大阪新都心のさらなる活性化促進		

## 2.学校を変える

—限られた財源を教育費に重点的に配分—

公約項目	公約を実行するための施策、事業の内容	平成20年度の実施内容
01 学校をまちづくりの拠点【地域教育協議会活動支援】	①それぞれの地域の特性をいかした独自の行事を展開し、学校教育や地域における活動を活性化します。 ②地域教育協議会全体会議を開催し、地域交流を促進するとともに、事業の見直しを図ります。 ③地域活動に参加する新たなボランティア人材の確保を図ります。	・各地域で独自の行事を展開する中で地域との関わりを検証します。 ・地域教育協議会全体会議を開催し、地域交流を促進します。 ・新たなボランティア人材の確保を図ります。
02 学校協議会を全校に配置【地域と連携で学校運営】	03 空き教室を地域資源として活用	04 自ら学ぶ意欲と学力向上、教師の資質向上、地域の文化芸術にふれる機会の拡大、中学校クラブ活動の支援強化【未来を見えたハイレベルの「知・徳・体」教育創造】
05 「早寝・早起き・朝ごはん」運動の推進	06 人間形成の基礎となる「食育」の一層の推進	07 「特別支援教育」の推進
08 二期制の検証・充実	09 エコスクールを推進	10 「東大阪の教育百年の計」の提案を公募
11 「郷土の人々百人」の提案を公募		

## 3.地域を変える

—地域の福祉・教育ネットワークを確立—

公約項目	公約を実行するための施策、事業の内容	平成20年度の実施内容
01 市民と協働のまちづくりの仕組みを構築	企画運営委員会と協働しながら、「地域の特性をいかした個性的なまちづくり」への促進を図ります。	・「地域の特性をいかした個性的なまちづくり」への取組みを検討します。
02 地域参加で地域別まちづくり計画を策定【「まちづくり推進協議会」を設置】	03 ボランティア活動支援強化	04 市民と協働できるまちづくりを推進
05 まちづくりコーディネーターを育成(団塊世代や市役所OB)【登録・派遣制度を創設へ】	06 幹部職員の地域担当制を検討	07 リージョンセンター機能を拡充【ワンストップサービス充実】

樟蔭中・高等学校吹奏楽部演奏会

とき 4月27日(土)午後1時30分～
ところ 市民会館市民ホール 内容 ステージマーチングショーほか 問合せ 樟蔭高等学校吹奏楽部「増田」06(6723)8185

筆ペンで絵手紙

とき 5月13日(土)午後1時～2時30分
ところ イコラム(男女共同参画センター) 費用 500円 申込・問合せ 筆ペン同好会 06(6311)2232

日本音楽を楽しむ会

津軽三味線、尺八などの音色を楽しみませんか。とき 5月18日(土)午後1時～5時
ところ 市民会館市民ホール 問合せ 井上整徳邦楽教室 06(6789)9200

子どものリコーダー演奏会

とき 4月26日(土)午後1時30分～3時30分
ところ イコラム(男女共同参画センター) 内容 「千の風になつて」など 問合せ 相沢 080(6154)3723

枚岡薪能実行委員を募集

秋に枚岡神社で開催する枚岡薪能の実行委員を募集。内容 月1回程度の会議と本番手伝い 応募方法 ハガキに住所、氏名、年齢、電話番号を書いて、4月30日(水)必着までに郵送 応募・問合せ 〒579-8033出雲井町7-16 枚岡神社内枚岡薪能実行委員会事務局 072(981)4177

居合体験教室

とき 4月～6月の午前9時～午後6時
ところ 越田道場(上四条町) 申込・問合せ 越田 072(983)2708

伝統文化子ども教室

陶芸や茶道などを行います。とき 5月24日(土)～来年2月の月1回
ところ 青少年女性センター 対象 小学生 費用 500円 申込・問合せ 飯田 06(6784)2760

エクセル初級講座

とき・内容 4月27日(土)▷午前10時～正午=基礎 ▷午後1時～3時=応用
ところ ゆうゆうプラザ(日下) 費用 各2,000円(別途教材費が必要) 申込・問合せ 藤本 072(982)4885(既兼用)

長田の里「コミュニティー祭り」

とき 4月27日(土)午前10時～午後3時
内容 バイオリン演奏、ドッグセラピーショーなど
ところ・問合せ 介護老人保健施設長田の里(長田東1) 06(6788)8192

初夏の山草展

とき 5月17日(土)、18日(日)午前10時～午後4時
ところ 市民会館展示室 問合せ 蔵満 06(6721)3113

こども囲碁土曜教室

とき 4月19日(土)、26日(土)、5月10日(土)、17日(土)午後1時～
ところ 大阪商業大学 対象 5歳児～大学生 費用 月800円 問合せ 囲碁サロン爛柯 06(4796)4115

初心者の木工体験教室

とき・内容 ▷4月27日(土)=寄木の額 ▷5月11日(土)=コーヒーフィルタースタンド
いずれも午後1時～4時 対象 成人 費用 各3,000円 くわしくは木の工作舎ホームページ(http://www.3.ocn.ne.jp/~kousaku/)で 申込・問合せ 谷山 06(6783)0676

春の野草ウォッチング

生駒は野草の宝庫。香りと味を楽しもう。とき 4月20日(土)(小雨決行)
近鉄「石切駅」北側改札口に午前10時集合 費用 大人300円、子ども100円 弁当、飲み物、雨具を持参 問合せ 枚岡ネイチャークラブ「杉崎」06(6771)5463

水彩画体験教室

とき 4月27日(土)午後2時～5時
ところ くすのきプラザ(若江岩田駅前) 費用 2,500円(教材費) 申込・問合せ NPO風の音「長谷川」072(992)3410



市民や団体が開催する発表会や、教室などを掲載する「掲示板」のコーナーは、偶数月の15日号に掲載します。

料金表示のないものは無料です。また、定員がある催しもあります。くわしくは問合せへ。

みどりの日～苗を無料配布

ニガウリ、モロヘイヤ、オクラの苗を差し上げます。1人につき各種3本までで、申込先着順(各種千本を用意)。
とき 5月4日(土)～10日(土)午前10時～午後4時
ところ 稲葉福祉農園(稲葉4) 申込・問合せ ボランティア部 080(5712)7439

不動産鑑定士による相談会

とき 4月19日(土)午前10時～午後4時
ところ 夢広場(布施駅前) 問合せ 大阪府不動産鑑定士協会 06(6203)2100

精神障害者家族会

とき 4月28日(土)午後1時～
ところ・申込・問合せ 東大阪さつき会事務局(岩田町3) 06(6730)2910

春のリサイクルバザール

とき 4月26日(土)、27日(日)午前10時～午後5時
出展者も募集
ところ・問合せ 合田医院(中小阪2) 06(6723)9660

親子ふれあい遊戯

とき 4月20日(土)午後1時～4時
ところ 玉串小学校 内容 自然素材で作る玩具作り、昔の遊び体験 問合せ 東大阪かわち青少年育成会 072(963)4119

工作と絵本で遊ぼう!

とき 5月18日(土) 対象 幼児とその保護者、小・中学生

【わらべうたで遊ぼう!】

元梅花女子大学講師・山本淳子さんを招いて開催。とき 6月15日(土) 対象 2歳児～中学生

いずれも午前10時～11時50分
ところ ももの広場(楠根) 問合せ ピノキオ 090(8759)9211

近畿大学中央図書館の一般開放

とき 来年3月31日まで 対象 市内または近隣市在住・在勤の成人
所定の申請書の提出が必要。くわしくは問合せへ 申込・問合せ 近畿大学中央図書館 06(6721)2332

あいも文化交流会館の催し

【日中交流手作りギョーザパーティ】
とき 4月29日(土) 午前11時～午後2時 費用 一般1,000円、留学生300円

【ステージと屋台の祭・展示会・囲碁将棋の会など】
とき 4月29日(土) 正午～午後5時 費用 100円 申込不要

ところ・申込・問合せ あいも文化交流会館(御厨中1) 06(6782)3566
東大阪リトルリーグ(硬式)春季見学会

とき 4月26日(土)、27日(日) 体験練習可。練習は土・日曜日、祝日は大阪産業大学グラウンドで午前9時～午後4時、水・金曜日は水走グラウンドで午後6時30分～8時30分 問合せ 熊川 090(9694)5814

洋裁教室

とき 5月の毎週水曜日 午前9時30分～正午(計4日間)
ところ 東公民館 費用 3,000円程度 申込方法などくわしくは問合せへ 問合せ 尾形 090(1911)0819

女声コーラスの練習見学

とき 4月18日(土)、5月9日(土)午後1時30分～4時
ところ 青少年女性センター 申込・問合せ 田中 072(963)4925

パソコン教室

【パソコン持参講座】

とき・内容 ▷5月9日(土)=私もできるパソコントラブル解決 ▷6月13日(土)=フリーソフトで画像加工
いずれも午前9時30分～11時45分
ところ イコラム(男女共同参画センター) 費用 各2,000円

【デジタルカメラコース】

とき 5月～7月の第2日曜日 午後1時～5時(計3日間)
ところ ITブレーン東大阪(小阪1) 内容 撮り方、画像加工など 費用 9,000円

申込・問合せ ITブレーン東大阪 06(6618)6900、E306(6618)5010

心の生涯学習セミナー

心豊かな人生を送るため心づかいについて考えませんか。とき 5月21日(水)、22日(木)午後6時50分～9時
ところ イコラム(男女共同参画センター) 費用 2,000円 申込・問合せ 東大阪モラロジー事務所 06(4308)6565

登校拒否を克服する会

とき 6月8日(土)午後1時～5時
ところ 市民会館会議室 費用 500円 問合せ 登校拒否を克服する会 06(4309)0043

シニアピアノ教室

とき 4月16日(水)、30日(土)午前10時30分～正午
ところ グリーンパル(中鴻池) 費用 各1,500円 申込・問合せ 筒井 06(6746)9257

自力整体

とき ▷4月16日(水)、30日(土)午後6時30分～8時 ▷4月18日(金)、25日(土)午前10時～11時30分
いずれも計2日間
ところ ユトリート東大阪 費用 各1,000円 申込・問合せ 奇田 06(6788)3791(既兼用)

ヨガでリフレッシュ

とき 5月15日(水)、22日(土)午前10時～正午
ところ イコラム(男女共同参画センター) 費用 各500円 子どもの入室可。1歳6か月以上の保育あり(要予約) 申込・問合せ 南 090(4286)5793、Eメールringo2007hoppe@yahoo.co.jp

銀河俳句会

とき・ところ ▷4月24日(水)、5月8日(土)午前9時30分～正午=くすのきプラザ(若江岩田駅前) ▷4月26日(土)、5月10日(土)午後1時～5時=グリーンパル(中鴻池) 費用 各500円 申込・問合せ 中崎 06(6747)4083

スポーツチャンバラ体験

とき 5月3日(土)、10日(土)、17日(土)午後6時30分～
ところ 市民ふれあいホール 対象 幼児～大人 申込・問合せ 長谷川 080(5314)6560

プリザーブドフラワー春作品展

とき 4月26日(土)、27日(日)午前11時～午後7時(27日は午前9時～)
ところ イコラム(男女共同参画センター) 問合せ 風間 072(964)8980

フラワーアレンジメント

とき・内容 ▷5月2日(土)=菖蒲 ▷9日(土)=母の日
いずれも午前10時～
ところ イコラム(男女共同参画センター) 費用 各2,500円 申込・問合せ プレス 080(1523)9185

プリザーブドフラワー

とき・ところ ▷4月15日(土)、5月13日(土)午前10時～正午=ゆうゆうプラザ(日下) ▷4月15日(土)、19日(土)、5月10日(土)=あいも文化交流会館(御厨中1)
費用 各2,500円 申込・問合せ 藤井 06(6789)2127

とき 4月26日(土)、27日(日)、5月10日(土)、11日(土)
ところ 夢広場(布施駅前) 内容 母の日 費用 各3,000円 申込・問合せ 御堂 090(8530)5356

とき 5月10日(土)午後1時30分～3時30分
ところ グリーンパル(中鴻池) 対象 成人 費用 3,900円 申込・問合せ 吉岡 090(1023)4870

東大阪高知県人会

とき 5月18日(土)
ところ ユトリート東大阪 内容 皿鉢料理を囲んで親睦 対象 高知県出身の方 費用 男性=6,000円、女性=5,000円 申込・問合せ 橋田 06(6721)8459

大阪樟蔭女子大学の催し

申込方法など、くわしくは樟蔭学園のホームページ(http://www.osaka-shoin.ac.jp/)をご覧ください。

【樟蔭ファッションセミナー「プロボーションとアンダーウェアの変遷」】

とき 4月26日(土)午後2時～4時
ところ 大阪樟蔭女子大学 問合せ 樟蔭ファッションセミナー事務局 06(6723)8227

【公演「ハムレット」】

とき 5月21日(水)午後2時45分～
ところ 大阪樟蔭女子大学 内容 本場イギリスの劇団による公演 問合せ 英米文学科事務センター 06(6723)8316

【子育て支援「親子で参加、園庭開放」】

幼稚園の園庭を開放します(当日受付も可)。とき 5月24日(土)午前10時～正午 対象 0～4歳の未就園児とその保護者
ところ・申込・問合せ 大阪樟蔭女子大学附属幼稚園 06(6723)8189

【公開講座「ホタルの光を科学する」】

とき 6月14日(土)午後2時～3時30分
ところ 大阪樟蔭女子大学 問合せ 食物栄養学科 06(6723)8135

東大阪難病者連絡会総会・談話会

とき 5月18日(土)午後1時～3時
ところ 市民会館5会議室 申込・問合せ 奥村 06(6725)1606

ひらおか健康まつり

とき 5月25日(土)午前10時～午後4時
ところ 枚岡病院など 内容 もちつき、屋台、健康相談など 問合せ 特別養護老人ホーム福寿苑「宮崎」072(985)7771

キッズ・ジュニアテニス体験教室

とき 4月19日(土)、5月3日(土)午後1時～2時30分
ところ 三ノ瀬小学校 仮設コート 対象 5歳児～小学校6年生の初心者 費用などくわしくは問合せへ 申込・問合せ 三ノ瀬総合型スポーツクラブ 06(6721)0284

服飾リフォーム

とき 4月21日(土)午後1時30分～3時30分
ところ 消費生活センター 申込・問合せ 松浦 090(6965)3387、E306(6783)6690

やえのさと遊びの広場

とき 5月16日(土)、26日(土)午前10時30分～正午 対象 1歳6か月～2歳児 費用 500円
ところ・申込・問合せ 八戸の里幼稚園 06(6721)7038

パステル小阪子育て倶楽部

とき 4月28日(土)午前10時30分～正午、5月26日(土)午前10時～正午
ところ 小阪公民館 対象 子育て中の母親 費用 500円 申込・問合せ 岩田 090(6827)7226

# お知らせコーナー

●料金表示のないものは無料です●

## 募集

### 男女共同参画センター 事業推進委員

イコーラム(男女共同参画センター)は男女共同参画に関するさまざまな活動を行う拠点施設です。活動をともに進める同センター事業の推進委員を募集します。**応募資格** 市内在住、在勤、在学の18歳以上の方 **募集人数** 若干名 **任期** 来年3月31日まで **会議**は年に8回程度開催します。**応募方法** 所定の応募用紙に必要事項を書き、「わたしがめざす男女共同参画社会について」(400字以内)を添えて、4月30日(必着)までに郵送(ファクス、Eメールでも可) 応募用紙は市ホームページからダウンロードもできます。

**応募用紙配布・応募・問合せ** ▶〒578・0941岩田町4-3-22-600 イコーラム 072(960)9201、FAX072(960)9207、Eメールikoramu@city.bigashiosaka.osaka.jp ▶〒577・8521市役所男女共同参画課 06(4309)3300、FAX06(4309)3823、Eメールdanjokiyodo@city.bigashiosaka.osaka.jp

### 市民環境フェスティバル出展者

6月7日(土)に開催する「市民環境フェスティバル」の出展者を募集します。**応募方法** 応募用紙に必要事項を書いて、4月30日(必着)までに郵送または直接 くわしくは市ホームページをご覧ください。応募用紙のダウンロードもできます。

**応募用紙配布・応募・問合せ** 〒577・8521市役所循環社会推進課内環境フェスティバル事務局 06(4309)3199、FAX06(4309)3818

### ケースワーク補助員 面接相談員

**対象** 昭和20年4月2日~昭和60年4月1日生まれで社会福祉士または介護支援専門員の資格をもつ方 **業務内容** 生活保護業務に関すること(家庭訪問を含む) **応募用紙配布・受付期間** 4月15日(火)~25日(金) 応募用紙は市ホームページからダウンロードもできます。

**応募用紙配布・応募・問合せ** 東福祉事務所 072(988)6616、FAX072(988)6620

### エコクラブ参加者

自然の中で野外活動や共同生活を体験しませんか。**日程** 年6回(5/31~6/1、7/12~13、9/6~7、10/18~19、12/6~7、来年1/24~25) **内容** 環境教育、自然観察、自然クラフトなど **対象** 小学校3~5年生 **費用** 年30,000円 **申込方法** 住所、氏名(保護者名も)、学年、年齢、性別、電話番号を4月16日(水)午前9時から電話で申込先着順。

**ところ・申込・問合せ** 自由の森なるかわ 072(986)1551、FAX072(986)1550

### エコマーケット出店者

家庭で眠っている贈答品や日用品を出品しませんか。**とき** 6月1日(土) 午前10時~午後3時 **ところ** 消費生活センター1階・駐車場 **区画** 30区画(抽選) **対象** 市内在住、在勤の個人またはグループ(業者を除く) **費用** 1,500円 **応募方法** 往復ハガキに住所、氏名(グループ名)、電話番号を書いて、4月24日(消印有効)までに郵送 アルコールなど販売できないものもあります。

**応募・問合せ** 〒578・0941岩田町5-7-36 消費生活センター 072(965)6002、FAX072(962)9385

### 障害者自立支援制度 専門嘱託調査員・専門嘱託員

**【専門嘱託調査員】** 障害者自立支援法について相談、調査などの業務を行う専門嘱託調査員を募集します。**対象** 昭和18年5月2日以降生まれで、ワード・エクセルができ、次のいずれかに当てはまる方 ▶ホームヘルパー養成研修2級 ▶保健師または看護師、社会福祉士、介護福祉士、介護支援専門員、精神保健福祉士 ▶大学または大学院で社会福祉学を専攻 **業務内容** 障害程度区分認定調査やサービス利用意向聞き取り調査など **募集人数** 4人

**【専門嘱託員】** 障害者自立支援法にかかる業務を行う専門嘱託員を募集します。**対象** 昭和18年5月2日以降生まれで、ワード・エクセルができる方 **募集人数** 1人

**応募用紙配布・受付期間** 4月15日(火)~22日(金) **選考日** 4月27日(土) **応募用紙配布・応募・問合せ** 障害者支援室 06(4309)3184、FAX06(4309)3815

## 一歩セミナー

### さわやかに“No”が言える ステキなコミュニケーション

自分をもっと好きになって、相手のことを大切にしましょう。**とき・内容** ▶5月13日(火)「私のしんどさはどこから?」 ▶20日(火)「私の表現のクセを知ろう」 ▶27日(火)「あなたもステキ!わたしもステキ!」 いずれも午前10時~正午で計3日間 **講師** 大阪心のサポートセンター 心理カウンセラー 椿本玲子さん **対象** 市内在住、在勤、在学の女性・20人(抽選) 1歳6か月~就学前幼児の保育あり(1人200円・定員

8人) **申込方法** 往復ハガキに講座名、受講動機、住所、氏名、電話番号、保育の有無(保育希望の子どもの氏名・生年月日も)を書いて、5月2日(必着)までに郵送(ファクス、Eメールでも可) **ところ・申込・問合せ** 〒578・0941岩田町4-3-22-600 イコーラム(男女共同参画センター) 072(960)9201、FAX072(960)9207、Eメールikoramu@city.bigashiosaka.osaka.jp

### 製品をPRしませんか

#### 産業技術支援センター常設展示場

優れた製品のPRと販路拡大をめざし、産業技術支援センターで製品を展示しませんか。**対象** 次のすべてに当てはまる企業 ▶市内に本社またはおもな事業所がある ▶自社の名前で工業製品を製造または加工している ▶市税を滞納していない **規格** 間口30cm×奥行30cm×高さ30cm(パネル可) **募集数** 若干(抽選) **展示期間**は原則3年以内。**申請方法** 申請書に必要事項を書いて、4月21日(月)~30日(水)に直接持参 申請書は市ホームページからダウンロードも可。**申請書配布・申請・問合せ** モノづくり支援室 06(4309)3177、FAX06(4309)3846

### 花と緑の相談室

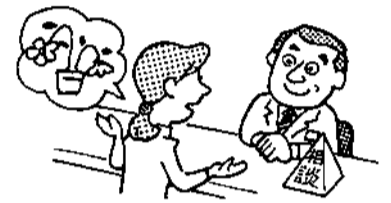

草花や観葉植物、樹木などの相談に応じます。**とき** 第2火曜日 午後1時30分~4時30分 祝日の場合は第3火曜日。**ところ** 市役所1階相談室 **問合せ** みどり対策課 06(4309)3227、FAX06(4309)3836

## その他

### 許しません!滞納 ネット公売を行いました

市では、市税を納期限までに納められた方との公正・公平を保つため、また大切な財源を確保するため、滞納している方の財産(不動産や自動車、貴金属などの動産)を差し押さえ、これらの財産を公売するなど、滞納処分を行っています。このほど、初のインターネット公売を実施し、出品した差押財産がすべて落札されました。

税負担の公平を図るため、今後もインターネット公売を引き続き行うとともに、税収確保に努めますので、市民のみなさんの理解と協力をお願いします。

**問合せ** 収納対策室 06(4309)3154、FAX06(4309)3808

### 会社やお店の福利厚生をサポート ゆとりーと共済

「ゆとりーと共済」は中小企業を支援するため、市が設立した財勤労者福祉サービスセンターが運営する共済制度です。従業員の慶弔給付をはじめ、人間ドック補助やレジャー施設の割引、教養講座など幅広い事業を展開しています。福利厚生の充実や外部委託を考えている事業所はぜひご利用ください。

**問合せ** ユトリート東大阪 06(6721)6000、FAX06(6721)1212

### おわびと訂正

#### 災害情報の問合せ専用電話

4月1日号7面で掲載した消防総合庁舎の記事で、火災や救助の出動情報をお知らせする問合せ専用電話番号が070(966)9991となっていました。072(966)9991の誤りです。おわびして訂正します。

**問合せ** 消防局予防広報課 072(966)9663、FAX072(966)9669

## 相談

### 女性のための法律相談

女性弁護士が相談に応じます。**とき** 5月1日(水)、17日(火)、6月5日(水)、7月3日(水) 午後1時~4時 **対象・定員** 女性・各6人(申込先着順) 1人30分。 **申込方法** 火~日曜日の午前10時~午後5時に電話で 1歳6か月~就学前幼児の保育あり(1人200円で要予約・定員8人)。

**ところ・申込・問合せ** イコーラム(男女共同参画センター) 072(960)9205、FAX072(960)9207

### 出張就業相談

母子家庭の母および寡婦を対象に、就職・転職などについて専門の相談員が出張相談を行います(要予約)。**とき** 5月15日(水) 午前10時~午後4時 **ところ** イコーラム(男女共同参画センター) 1歳6か月~就学前幼児の保育あり(有料で5月2日(必着)までに要予約・定員あり)。

**予約・問合せ** 母子家庭等就業・自立支援センター 06(6762)9995、FAX06(6762)3796

**問合せ** こども家庭課 06(4309)3194、FAX06(4309)3817

### 1級建築士による相談

**とき** 4月15日(火) 午後1時~4時(予約不要) **ところ** 市役所1階相談室 **内容** 建替え、耐震、アスベスト、リフォーム、シックハウス、欠陥住宅など 住宅の耐震診断・改修補助申込みの受付もしています。

**問合せ** 指導監察課 06(4309)3245、FAX06(4309)3834

## 上小阪配水場 “つつじ”の一般開放

上小阪配水場(新上小阪2-14)を一般開放します。配水池を囲むように、約1,500本のつつじが植えられており、花を眺めながらゆっくり散策できるようになっています。ぜひお楽しみください。



**とき** 4月22日(火)~29日(金) 午前9時~午後4時(雨天中止) **駐車場**はありません。酒類の持ち込みは禁止です。各日先着の方に粗品を配布します(数に限りあり)。**問合せ** 上下水道局経営企画室 06(6724)1221、FAX06(6721)2374

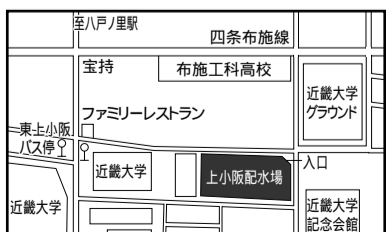



# 催し

## グリーンガーデンひらおか こどもの日の催し

5月5日(祝)から10日(土)まで、グリーンガーデンひらおかで、こいのぼりの大群が泳ぎます。お楽しみください。

### 【親子でクワガタの観察会】

とき 5月5日(祝) グリーンガーデンひらおかに午前10時集合 行き先 生駒山ろく 講師 アサギマダラを調べる会 新宅徳治郎さん 定員 30人(抽選) 費用 300円

### 【親子で見る100冊の絵本広場とオカリナ演奏】

とき 5月5日(祝) 午前10時～午後3時 ところ グリーンガーデンひらおか 講師 えほんサークル「きらりっこ」 定員 60人(抽選)

申込方法 4月29日(祝)までに電話またはファクスで

申込・問合先 グリーンガーデンひらおか 072-982-9920、FAX072-982-9921

## くすのきプラザの催し

### 【くすのき歌声喫茶】

なつかしのメロディーをみんなで歌います。とき 5月18日(日) 午後2時～4時30分 定員 100人(抽選) 費用 500円(ドリンク付)

### 【史跡めぐり(東大阪再発見)】

長田、新家、御厨地区の史跡と文化財を徒歩で訪ねます。とき 5月20日(火) (雨天時は22日(木)に順延) 弁当を持参。JRおおさか東線「高井田中央駅」に午前9時集合、午後3時解散 定員 40人(抽選)費用 300円

### 【ハンギング講座】

新緑のリースを土台から作ります。とき 5月25日(日) 午後1時～3時 定員 16人(抽選) 費用 1,500円

申込方法 往復ハガキに行事名、住所、氏名、電話番号を書いて、4月25日(金)までに郵送

ところ・申込・問合先 〒578-0941 岩田町4-3-22-500 くすのきプラザ(若江岩田駅前) 072-967-6565( FAX兼用)

## 東部大阪子ども ラグビースクール交歓会

とき 5月5日(祝) 午前9時から ところ 花園ラグビー場ほか 参加チーム 東大阪、布施、花園、四條畷、OTJ、大東中央、大阪中央RSほか(計13チーム) 記念試合 ▷中学生=東大阪選抜VS招待チーム ▷高校生=市立日新高校VS大阪桐蔭高校

### 【交歓会写真展の作品を募集】

6月10日(火)午前10時から、市役所1階多目的ホールで開催する交歓会写真展の作品を募集します。写真撮影は交換会当日、本部で許可を受けてください(先着100人)。グラウンド内はスパイク、ゴルフシューズ以外での立入り禁止です。規格 カラープリント4つ切 交歓会の写真に限る。応募方法 作品の裏面に題名、住所、氏名、電話番号を書いて、5月23日(金)(必着)までに郵送 応募は1人1点で、作品は返却できません。送付先 〒577-0056長堂1-5-6 東大阪西ライオンズクラブ

問合先 青少年スポーツ室 06(4309)3282、FAX06(4309)3835

## あるこう会

神戸市立森林植物園(雨天時変更あり)を訪ねます。とき 4月22日(火) 長瀬老人センターに午前8時45分集合、午後4時ごろ解散 対象・定員 市内在住の60歳以上の方・45人(申込先着順) 費用 1,000円 弁当を持参。申込方法 費用を添えて直接 申込・問合先 長瀬老人センター 06(6720)5653、FAX06(6724)9869

## 史跡探訪バスツアー

紀州一ノ宮と国宝の寺を訪ねに、和歌山方面へ行きます。とき 5月13日(火) (雨天決行) はすの広場(近江堂)に午前8時集合、午後6時ごろ解散 対象・定員 市内在住、在勤の方・80人(抽選) 費用 3,000円(昼食代を含む) 申込方法 往復ハガキ(1枚に2人まで)に住所、氏名、年齢、電話番号を書いて、4月30日(水)(必着)までに郵送 申込・問合先 〒577-0817近江堂3-12-15 はすの広場 06(6730)0840、FAX06(6730)5723

## 子ども読書の日～おたのしみ会

4月23日(水)から5月12日(月)までは「子どもの読書週間」です。たくさんの絵本に囲まれて、笑顔あふれる時間を過ごしませんか。

### 【旭町図書館】

とき 4月19日(土) 午後2時から ところ 東保健センター 内容 大型絵本・紙芝居、絵本紹介など

### 【花園図書館】

とき 4月26日(土) 午前10時～午後4時 ところ 花園図書館 内容 おはなしひろば(自由に絵本が楽しめます) おはなしと紙芝居が、午前11時からと午後2時からあります。

### 【永和図書館】

とき 4月26日(土) 午前10時30分から ところ 市民会館展示室 内容 おはなし、大型絵本・紙芝居、パネルシアターなど

### 【大連分室】

とき 4月26日(土) 午後2時30分から ところ 大連分室 内容 おはなし、手遊び、絵本読み聞かせなど

問合先 ▷旭町図書館 072-982-1235、FAX072-984-6079 ▷花園図書館072-965-7700、FAX072-965-9212 ▷永和図書館06(6781)5500、FAX06(6784)5630 ▷大連分室 06(6728)2200、FAX06(6730)7337

## 高井田マンドリンコンサート

とき 4月29日(祝) 午後2時～4時(開場は30分前) 演奏 大阪教育大学マンドリンクラブ、大正琴サークル「秋薔薇」 ところ・問合先 高井田障害者センター 06(6789)0131、FAX06(6789)2870

## パークゴルフ大会

とき 5月6日(火) 午前8時30分から(受付は30分前から) 対象 市内在住の小学校2年生～中学生とその保護者 費用 1組1,500円 参加者全員に賞品があります。申込方法 住所、氏名(保護者名も)、生年月日、学校名、学年、電話番号を4月29日(祝)までに電話またはファクスで ところ・申込・問合先 春宮いきいき広場(荒本北) 06(6745)6667(FAX兼用) 問合先 青少年スポーツ室 06(4309)3282、FAX06(4309)3835

## ひるさがりロビーコンサート

とき・内容 ▷4月26日(土)=出口頼子さんらによる「ピアノ・フルート・バイオリンの演奏」 ▷5月3日(祝)=角田いづみさんらによる「オカリナ・ギターなどの演奏」 ▷5日(祝)=ピアチェ・平田雅代さんらによる「ピアノ・フルート・バイオリンの演奏」 いずれも午後1時30分～2時15分

ところ・問合先 市民美術センター 072(964)1313、FAX072(964)1596

## 鴻池新田会所 野点

庭園を眺めながらお茶を楽しみませんか。とき 5月3日(祝) 午前10時～午後3時 定員 120人(当日先着順) 費用 300円 入館料(小・中学生200円、高校生以上の方300円)が必要。また、5月11日(土)までに入館した方には、会所で収穫した河内木綿の種を配布しています(先着200人)

ところ・問合先 鴻池新田会所 06(6745)6409、FAX06(6744)7498

## ボランティア・あいあいサロン

ボランティアについておしゃべりしませんか。とき 4月26日(土) 午後1時30分～3時30分 ところ 総合福祉センター 定員 50人(申込先着順) ボランティア活動やイベントなどの情報提供もしています。手話通訳、要約筆記が必要な方は申込時にお伝えください。

申込・問合先 市民福祉活動センター 06(6789)5550、FAX06(6789)2924

## 史跡めぐり

とき 5月17日(日)(雨天中止) やまなみプラザ(四条)を午前10時出発、近鉄「山本駅」で解散 コース 埋蔵文化財センター-心合寺山古墳-第2万葉植物園-愛宕塚古墳-八尾歴史民俗資料館-教興寺 対象・定員 市内在住、在勤の方・15人(抽選) 費用 300円 弁当を持参。申込方法 ハガキに行事名、住所、氏名、年齢、電話番号を書いて、4月25日(金)(必着)までに郵送

申込・問合先 〒579-8054南四条町1-7 やまなみプラザ 072-988-3113、FAX072(988)3107

# 定例相談

いずれも無料。祝日・休日は行いません(すこやかテレホン、子育て相談ダイヤルを除く)。

## 法律

弁護士が相談に応じます。  
【本庁市民相談室】1週間前から電話で受付 06(4309)3104 ▷月・水・金曜午後1時～4時、第2火曜午後5時～8時(申込先着16人)

【巡回法律相談・各行政サービスセンター】1週間前から電話で受付 06(4309)3104 ▷日下=奇数月の第1木曜 ▷四条=第1・3火曜 ▷中鴻池=偶数月の第1木曜 ▷若江岩田駅前=第2・4火曜 ▷楠根=偶数月の第3木曜 ▷布施駅前=第2・4木曜 ▷近江堂=奇数月の第3木曜 いずれも午後1時～4時(申込先着8人)

## 人権法律

【荒本・長瀬人権文化センター】▷荒本=第2火曜 06(6788)7424 ▷長

瀬=第4火曜 06(6720)1701 いずれも午後1時～4時で、予約制

中小企業  
【中小企業振興会】▷ISOに関する相談=第4火曜 ▷店舗デザイン相談=第4水曜 いずれも午後1時30分～4時で、予約制 06(4309)2301

パート・労働問題の相談  
職業紹介・あっ旋は行いません。

【労働雇用政策室】月～金曜午前9時～午後4時 06(4309)3179

【ユトリート東大阪】月・水・金曜午前10時～午後5時 06(6721)6000  
就職にお困りの方の雇用・就労相談  
働く意欲があるのに、さまざまな要因により就職が困難な方の相談に応じます。職業紹介・あっ旋は行いません。

【就労支援センター】▷永和=06(6788)1580 ▷意岐部=06(6784)5811 ▷長瀬=06(6727)1920 いずれも月～金曜の午前9時～午後4時

## よみかき

よみかきに不自由している方の相談に応じます。月～金曜午前9時～午後5時

30分 06(4309)3279(社会教育課)  
女性のための相談

【男女共同参画センター】▷面接相談(予約制)=火・水・土曜(5週目はなし)午前10時～正午、午後1時～4時、第4火曜(休館の場合第3火曜)午後6時～8時 072-960-9205 ▷電話相談=火～日曜午前10時～午後5時 072-960-9206  
教育・子育て相談など

【教育相談・教育センター内】月～金・第1土曜(1・5・11月は第2土曜)午前9時～午後5時30分、予約制 06(6727)0113

【子どもの悩み相談(保護者・市民専用)】月～土曜午前9時～午後9時(土曜は午後5時まで) 06(6782)7867

【いじめ・悩み110番(子ども専用)】月～土曜午前9時～午後9時(土曜は午後5時まで) 06(6732)0110

【すこやかテレホン】▷月・火・木・金曜午後5時～8時 ▷日曜、祝日午前9時～午後5時 06(6721)9174

【鴻池・長瀬・荒本子育て支援センター】▷来所相談=月曜(鴻池)水曜(長

瀬)木曜(荒本)午前9時30分～午後4時(予約制)▷電話相談=月～土曜午前9時30分～午後6時 06(6748)8252(鴻池)、06(6728)1800(長瀬)、06(6788)1055(荒本)

【子育て相談ダイヤル(休日・夜間専用)】072(961)0178 ▷平日=午後5時30分～翌日午前9時 ▷土・日曜、祝日=24時間

## 消費生活

月～金曜午前9時30分～午後5時(電話相談は午後4時までで、来所時は事前に電話を) 072(965)0102(消費生活センター)

## 交通事故

月・火・水・金曜午前10時～午後4時(予約制) 06(4309)3223(交通対策室)

## 医療

【地域健康企画課】医療機関利用のための相談に応じます。月～金曜午前10時～午後4時 072(960)3801

【市立総合病院産婦人科】女性の健康上の悩みに応じます。毎週水曜午後1時～4時30分(1人30分以内)で予約制 06(6781)5101

# お知らせコーナー

●料金表示のないものは無料です●

## まなが

### 応急手当普通救命講習会

AED(自動体外式除細動器)を取り入れた救命講習を学びませんか。とき 4月21日(月) 午後6時~9時 申込期限 4月18日(金) 申込先着順。ところ・申込・問合先 東消防署 072(983)0119、Eメール(985)6503

### 初心者卓球教室

とき 5月~来年3月の毎月第1・3月曜日 午後1時~3時 8月を除く。12月は第1月曜日、1月は第3月曜日のみで計18日間。対象・定員 市内在住の60歳以上で卓球初心者の方・15人(申込先着順) 申込方法 電話または直接 ところ・申込・問合先 五条老人センター 072(985)3751、Eメール(986)7592

### 郷土博物館 親子手づくり教室

親子で紙すきと紙で節句飾りを作ります。とき 5月3日(祝) 午前10時~午後2時30分 対象・定員 小・中学生とその保護者・15人(申込先着順) 入館料(一般=50円、小・中学生=20円)が必要。申込方法 4月16日(水)午前9時から電話で ところ・申込・問合先 郷土博物館 072(984)6341、Eメール(986)1432

### 書道体験教室

「書に親しむ」をテーマに、色紙に書きます。とき 5月21日(水)、28日(水) 午前10時~正午(計2日間) 対象 市内在住、在勤、在学の方 定員 20人(抽選) 費用 色紙代(1枚100円) 申込方法 往復ハガキに教室名、住所、氏名(ふりがなも)年齢、電話番号を書いて、4月30日(水)(必着)までに郵送 ところ・申込・問合先 〒577-0054 高井田元町1-11-17 青少年女性センター 06(6789)5746、Eメール(6789)2049

### 母子家庭の就業支援講習会

【パソコン初級講座】 とき 5月24日~7月26日の毎週土曜日 午前9時30分~午後4時30分(計10日間) 費用 10,000円(教材費を含む) 申込期限 4月24日(水)(消印有効) 【総務事務・ビジネスマナー講座】 とき 6月14日~7月19日の毎週土曜日 午前9時30分~午後3時30分(計5日間) 費用 3,000円(教材費を含む) 申込期限 5月14日(水)(消印有効)

ところ 谷町福祉センター 対象 母子家庭の母および寡婦 2歳~就学前幼児の保育あり。 申込方法 往復ハガキに講座名と受講動機、以前受講した方は受講名、住所、氏名、年齢、職業、電話番号、保育の有無を書いて、各申込期限までに郵送 申込多数の場合は抽選。 申込・問合先 〒540-0012 大阪市中央区谷町5-4-13 母子家庭等就業・自立支援センター 06(6762)9995、Eメール(6762)3796 問合先 こども家庭課 06(4309)3194、Eメール(4309)3817

### 五条老人センター 春の講座&スプリングコンサート



とき 4月28日(月) 午後1時~2時30分 内容 ▷講座「食べることを大切にしましょう~楽しく食べよう、かしこく食べよう 食事バランスガイドで健康アップ!」▷コンサート ポランティアグループ「音楽宅急便さら」によるマリパ演奏など 対象・定員 市内在住の60歳以上の方・40人(申込先着順) 申込方法 電話またはファクスで ところ・申込・問合先 五条老人センター 072(985)3751、Eメール(986)7592

## 楽しく学ぼう

### 長瀬人権文化センターの教室

平成20年度の教室参加者を随時募集しています。参加希望の方は、ハガキに住所、氏名、電話番号を書いて郵送(ファクスでも可)してください。 とき・費用 ▷編物=毎週木曜日・1,000円 ▷生花=毎週金曜日・2,000円 ▷書道=毎週金曜日・1,000円 ▷健康体操=毎週金曜日・1,000円 いずれも午後7時~9時(健康体操は午後7時30分から) 【絵てがみ教室】 和紙ハガキなどに好きな絵を描きます。 とき 5月17日~7月5日の毎週土曜日 午後1時30分から(5月31日、6月7日を除く計6日間) 講師 美術講師 海老澤菜美さん 定員 20人(抽選) 費用 1,000円 【着物の着付教室(初級)】 さりげなく着物を着こなしてみませ

んか。 とき 5月12日~7月28日の毎週月曜日 午後7時から(6月2日、30日、7月21日を除く計9日間) 講師 松井隆子さん 定員 10人(抽選) 費用 3,000円 着物は用意します。 【「旬」を味わう料理教室】 とき 5月14日~6月25日の毎週水曜日 午後6時30分から(6月4日を除く計6日間) 講師 料理研究家 大島照子さん 定員 20人(抽選) 費用 4,000円

絵てがみ・着付・料理の申込方法 ハガキに住所、氏名、電話番号を書いて、4月30日(水)(必着)までに郵送(ファクスでも可) ところ・申込・問合先 〒577-0832 長瀬町3-4-3 長瀬人権文化センター 06(6720)1701、Eメール(6729)171

### スポーツエリア花園クラブ スポーツ教室

【サッカー体験練習会】 とき 4月15日(水)、22日(水) 午後3時45分~4時55分 ところ 花園ラグビー場人工芝グラウンド 対象 5歳児~小学校2年生 【新規会員募集】 4月から7月までの計7日間開講します。 初回のとき ▷サッカー=5月13日(水) 午後3時45分から ▷キッズテニス=5月16日(土) 午後3時45分から ▷ラグビー=5月17日(日) 午後2時から ところ 花園ラグビー場人工芝グラウンド 対象 5歳児~小学校6年生 費用 年会費1,500円、受講料6,000円(サッカーのみ4,000円) 【グラウンドゴルフ練習会】 とき 毎週月・木曜日(祝日を除く) 午前9時~11時 ところ 花園中央公園芝生広場 対象 市内在住の方 費用 年会費3,000円、月会費1,000円

クラブ運営ボランティア(高校卒以上の方)を募集しています。 申込・問合先 ▷スポーツエリア花園クラブ クラブハウス(ラグビー場南側) 072(962)8889(月曜日の午前10時~午後1時、金曜日の午後2時~3時30分) ▷クラブマネージャー「梶田」090(2380)6226 問合先 青少年スポーツ室 06(4309)3282、Eメール(4309)3835

### ファミリー・サポート・センター 援助会員養成講座

会員同士で子育て支援を行うファミリー・サポート制度の援助会員になりませんか。 とき 4月24日(水) 午後1時~4時30分 ところ 総合福祉センター 内容 事業概要の説明、子どもの健康と発達、現在の子育て環境と求められる支援 対象・定員 自宅での保育や子どもの送り迎えなどができる市内または近隣在住で20歳~70歳の健康な方・15人(申込先着順) 申込方法 住所、氏名、年齢、電話番号を4月23日(水)までに電話またはファクスで 申込・問合先 ファミリー・サポート・センター 06(6785)2625、Eメール(6789)5611

### 老人大学講座悠友塾

「楽しく集い、学び、話らい、行動」しませんか。 とき 5月13日~12月9日の毎週火曜日 午前10時~午後3時 木曜日の場合もあり。 内容 「楽しく郷土の歴史を学ぶコース」と「楽しく社会福祉を学ぶコース」の2コース(いずれのコースも一般教養科目は必修) くわしくは受講案内をご覧ください。 対象 市内在住で、4月1日現在60歳以上の方 定員 各コース30人(過去の受講者も対象。初めての方を優先して抽選) 費用 3,000円 申込方法 所定の申込書に必要事項を書いて、4月22日(水)(消印有効)までに郵送または直接(日曜日を除く) 申込書記布場所 行政サービスセンター、老人センター、福祉事務所、保健センター、市役所高齢介護課、社会福祉協議会、高齢者サービスセンター ところ・申込・問合先 〒578-0912 角田2-3-8 高齢者サービスセンター 072(962)8011、Eメール(963)2020

### 長瀬青少年センターの教室

【ハングル(韓国・朝鮮語)講座】 とき・対象・定員 ▷初級=5月9日からの毎週金曜日・短い文章の読み書きができる方・7人(抽選) ▷中級=5月7日からの毎週水曜日・ハングルの読み書き、聞き取りができ、基礎的な単語で短い文章を書くことができる方・7人(抽選) いずれも午後7時~8時30分 講師 全永男さん 費用 月2,000円 申込期限 4月22日(水)(必着) 【「かりんば」を弾いてみよう】 アフリカ楽器「かりんば」を通して障害のある方と交流します。 とき 5月24日~来年3月の原則第4土曜日 午前10時~正午(12月を除く計10日間) 講師 Spicy Art Company ひきたま 対象・定員 小学生以上の方・20人(抽選) 費用 2,000円 申込期限 5月2日(金)(必着) 申込方法 ハガキに行事名と日程、住所、氏名(ふりがなも)年齢、電話番号を書いて、各申込期限までに郵送(ファクスでも可) ところ・申込・問合先 〒577-0832 長瀬町3-7-40 長瀬青少年センター 06(6727)1200、Eメール(6729)9787

## くらしの 緊急情報

### この請求ってほんと!?

#### 緊急度レベル~

例1: 無料の懸賞サイトに登録したら、いつの間にか出会い系サイトに登録していた。相手からメールがきて何度かやり取りするうちに、高額なサイト利用料を請求された  
例2: 以前利用したコインパーキングの管理会社から「駐車場の器物を破損している。修理代を支払え」と高額な料金を請求された  
例3: 10年前にアポイントメント商法でダイヤの指輪を契約。同時にサービス会員の登録をしたが、「これまでの年会費が支払われていない」と多額の請求をされた  
例4: 携帯電話に「総合情報サイトの無料利用期間中に退会処理がされていない。料金が発生しているので至急連絡せよ」とメールがきた。あわてて連絡すると、訴訟取り下げ費用として弁護士料を請求された

例5: 「レンタルビデオを5年前に借りたまま返していない」と高額な延滞料を債権回収会社から請求された  
以上の事例は、消費者側に身に覚えがある、記憶があいまいになっているなど、架空とは言い切れない請求をしていることが特徴です。そのため、業者に連絡するともっともらしい理由をつけて請求され、つい言われるままに支払ってしまうケースも見受けられます。一度支払ったお金は簡単には取り戻せません。冷静に当時の状況を思い出し、身に覚えがない、納得できないというときは、すぐに業者に連絡せずに消費生活センターへ相談してください。 問合先 消費生活センター 072(965)0102、Eメール(962)9385

