

# 東大阪市政だより

発行:東大阪市経営企画部広報広聴室広報課 〒577-8521 東大阪市荒本北50番地の4  
電話:06-4309-3000、FAX:06-4309-3821 ■ホームページ <http://www.city.higashiosaka.osaka.jp/>

## 笑顔あふれる 輝くまちへ

再生元年

すべての市民のみなさんが  
希望に満ちあふれた笑顔を  
得ることができるよう  
活力ある東大阪市の  
「再生」へ向けて  
果敢にチャレンジしていきます。

市長の所信表明を6・7面に掲載しています。

## 新年あひさつ

市長 野田義和

明けましておめでとうございます。市民の皆様には、健やかな新年をお迎えのこととお慶び申し上げます。早いもので昨年の選挙から二か月余りが経ちます。市民の皆様の熱い期待を励みに、今更以上、「このまちに住んでよかった」と実感していただけるように、市議会の皆様と真剣な議論を重ね、行政職員の先頭に立って四年間の市政運営に全力を注いでまいります。2000年4月の地方分権一括の施行以来、地方自治体には「自立性」「自主性」が求められる時代となりました。私はまさに、都市間競争の社会潮流の

議長 浅川健造

新年明けましておめでとうございます。輝かしい平成20年の新春を迎え、市民の皆様方のご清福を心からお喜び申し上げます。私は、昨年11月、議長に就任して以来、議会に課せられた使命と責任を果

たすため、及ばずながら議会の運営に邁進してまいりました。これもひとえに市民の皆様方の温かいご理解とご協力によるものと、心より厚く御礼申し上げます。さて、本格的な地方分権時代を迎え、国から地方へ多くの権限と事務が移行

中で、東大阪市が発展するために先見性をもって、しっかりと市政に取り組んでいかなければならないと考えております。本年は、新消防庁舎が防災拠点の核として完成いたします。また、市民の皆様が永らく待ち望んでおられた市内南北を走る城東貨物線が「おおさか東線」として客車運行を開始します。このように「誰もが安全で、安心して暮らしやすい市民生活の実現」のため、東大阪のエネルギー「民力、政治力、行政力」を結集して、「活力ある東大阪の再生」へ力強く邁進してまいります。どうか市民の皆様におかれましては、市政に一層のご理解とご協力をお願い申し上げます。本年が皆様にとって素晴らしい一年となりますよう心から「祈念」申し上げます。新年のごあいさついたします。

する中で、地方自治体は自らの責任と決定に基づいて行政運営を行い、魅力あるまちづくりを行うことが求められております。市議会といたしましても、本市中小企業の活性化を柱とした経済対策をはじめ、少子高齢社会・人口減少社会への取組み、循環型社会の構築に向けた環境対策など、社会や時代が要請する行政運営を的確かつ迅速に推進するとともに、個性豊かで活力に満ちた中核市東大阪市の創造に向け全力を傾注すべく、決意を新たにしているところでございます。どうか本年も、市議会に対し一層のご理解、ご協力を賜りますようお願いいたしますとともに、皆様方がご健勝です多い一年をお過ごしください。心からお祈り申し上げます。年頭のご挨拶いたします。

1月のみ15日号はありません。

古紙配合率100%再生紙を使用しています

# 平成20年4月から始まります 後期高齢者医療制度

現在、老人保健制度により医療を受けている方(障害認定適用者を含む)は、平成20年4月1日の後期高齢者医療制度へ以下後期高齢者の施行と同時に、自動的に被保険者資格を取得します。なお、本人による制度移行のための手続きは不要です。

現在、老人保健制度により医療を受けている方(障害認定適用者を含む)は、平成20年4月1日の後期高齢者医療制度へ以下後期高齢者の施行と同時に、自動的に被保険者資格を取得します。なお、本人による制度移行のための手続きは不要です。

出が必要で、さかのぼって撤回することはできません。現在、老人保健制度により障害認定の適用を受けている方は、平成20年4月1日から資格を取得(みなし規定)しますが、3月末までに、「後期高齢の障害認定者へのみなし規定の撤回届」を提出した場合は、後期高齢には移行しません。

所得割額は、基礎控除後の総所得金額等×八・六八割です。所得割額の計算は次のとおりです。

〈保険料額の例〉  
単身世帯の場合

年金収入額	120万円	180万円	220万円	300万円
所得割額(円)①	0	23,436	58,156	127,596
均等割の軽減割合	7割軽減	2割軽減		
軽減後の均等割額(円)②	14,224	37,932	47,415	47,415
保険料額(円)①+②	14,224	61,368	105,571	175,011

後期高齢者夫婦二人世帯の場合  
〈世帯主が夫または妻の場合〉

年金収入額	夫	妻	夫	妻	夫	妻	夫	妻
年金収入額	120万円	50万円	180万円	50万円	220万円	50万円	300万円	50万円
所得割額(円)①	0	0	23,436	0	58,156	0	127,596	0
均等割の軽減割合	7割軽減	5割軽減	2割軽減					
軽減後の均等割額(円)②	14,224	23,707	37,932	14,224	37,932	47,415	47,415	
保険料世帯額(円)①+②	28,448	70,850	134,020	222,426				

所得割額・均等割額に1円未満の端数は切り捨て。国民健康保険と同様、当分の間、年金収入につき公的年金等控除を受けた65歳以上の方については、公的年金等に係る所得金額から15万円を控除することができます。基礎控除額等の数値については、今後の税法改正等によって変動することがあります。

## 障害認定の適用者は

広域連合により一定の障害があると認定された65歳74歳の方については、後期高齢の被保険者認定の申請を撤回することが可能です。この場合、撤回届の提出が必要で、さかのぼって撤回することはできません。

## 保険料額は

後期高齢では、被保険者一人ひとりに保険料を負担していただきます。保険料額は、被保険者全員に等しく課される「均等割額」が軽減されます。

## 所得の低い方に対する軽減措置

所得の低い世帯に属する被保険者は、「均等割額」が軽減されます。

## 被用者保険の被扶養者に対する軽減

後期高齢の被保険者資格を取得する日の前日に、被用者保険(政府管掌健康保険や企業の健康保険、共済組合など)の被扶養者であった方は、資格取得した日の属する月以降二年間は、

## 保険料の納め方は?

保険料は、原則として年金から天引き(特別徴収)される仕組みとなります。

## 特別徴収とならない方

(年金額が月額十八万円未満の方など)は、各市町村が定める納期に納入通知書(納付書)や口座振替等で納める普通徴収となります。

## 問合せ

▽大阪府後期高齢者医療広域連合事務局  
06(4790)2028、06(4790)2030、06(4790)2033  
▽医療助成課 06(4309)3166、FAX 06(4309)3805

# 未納のままにせず相談を 休日・夜間納付相談 国民健康保険

1月の休日・夜間納付相談は次の日程で行います(来所相談のみ)。保険料決定通知書(納付書)など、通知書番号のわかるものを持参してください。

申請により給付  
海外旅行中の治療  
海外旅行中に病気やケガの治療を受けたときは、現地で全額自己負担ですが、申請により療養費の給付を受けることができます。

申請の手続きは、診療内容明細書、領収明細書以上二つが外国語で書かれている場合は日本語の翻訳文が必要)、健康保険証、印鑑、振込口座番号・支店名(郵便)

医療費通知を送付  
1月末ごろに医療費通知を送付します。

問合せ先 国民健康保険  
室管理課 06(4309)3167、FAX 06(4309)3804

# 「ふれあいの広場」 市政だより掲載申込み 1月7日～17日受付

市政だより「ふれあいの広場」の掲載申込みを受け付けます。受付は1月7日(月)から17日(木)までです。期間以外での受付はできませんのでご注意ください。

掲載内容は、趣味のクラブ・サークルなどの会費募集や、定期的な会合(月例会など)の案内  
掲載前の内容確認は行いませんので、間違いのないように記入してください。

広告

# 大阪府知事選挙

# 1月27日(日)

## 午前7時～午後8時

行こうよ、選挙!

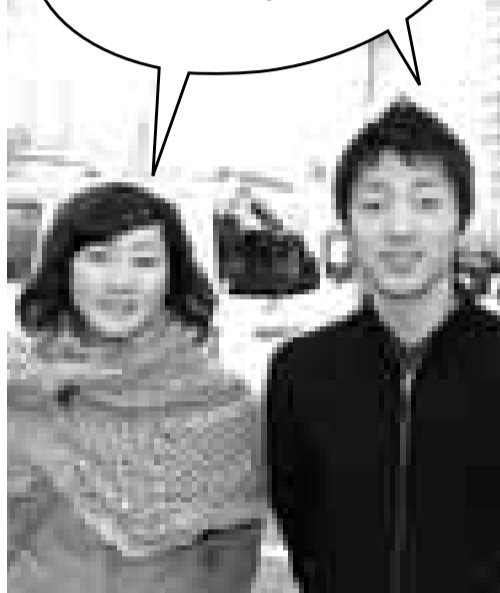

1月27日(日)は、大阪府知事選挙の投票日です。あなたの大切な一票を府政に生かすためにも、必ず投票に行きましょう。

### 東大阪市内で投票できる方

昭和63年1月28日までに生まれた日本国民で、平成19年10月9日までに東大阪市内に住所(住民届をして)いること(引き続き住んでいる方)です。

### 【市内で転居した方】

東大阪市内で住所を変えた方のうち、平成19年12月21日までに転居届をした方は新住所地の投票所で投票してください。

12月25日以後に転居届をした方は、前住所地の投票所での投票となります。

### 【大阪府内で転居した方】

東大阪市の選挙人名簿に登録されている方で、平成19年10月10日以前に大阪府内の市区町村に住所異動(府内の市町村間で一回に限る)をした方は、東大阪市内での投票となります。

ただし、最寄りの市区町村が発行する「引き続き大阪府内に住所を有する旨の証明書」が必要です。

### 府内で投票できる方

府内(東大阪市内)の選挙人名簿に登録されている方で、平成19年10月10日以前に大阪府内の市区町村から東大阪市内に転入届をし、引き続き住んでいる方で、前住所地の選挙人名簿に登録されている場合は前住所地で投票ができます。

この場合も、最寄りの市区町村発行の「引き続き大阪府内に住所を有する旨の証明書」が必要です。

### 府外へ転出した方

期日前投票日または投票日までに府外に転出した方は投票できません。

### 投票所入場整理券

投票所入場整理券は、郵便で各家庭に送付します。投票所入場整理券に記入してある投票所をよく確かめ、間違った場所に行かないよう気をつけてください。

家庭に届かなかつたり紛失したりしても、選挙人名簿に登録されていれば投票できますので、投票所での旨を申し出てください。なお投票所入場整理券を持参した方にも、選挙人名簿との対照に間違いが生じないよう氏名を確認しますので、協力をお願いします。

対象	時間	場所	期間
全有権者	午前8時30分～午後8時	東大阪市内役所一階多目的ホール(荒本駅北西へ約四百メートル)	1月11日(金)～26日(日)
		旭町庁舎三階会議室(瓢箪山駅北へ約七百メートル)	1月20日(水)～26日(日)
		文化会館一階中公民館会議室(若江若田駅北東へ約九百メートル)	
		市民会館一階展示室(永和駅南東へすぐ)	

住んでいる市内の地域に関係なく、どの投票所でも投票できます。

表② 不在者投票指定施設名一覧(50音順)

アーバンケア	たちばなの里
アーバンケア	玉串すみれ苑
アーバンケア	玉美苑
アーバンケア	長田の里
アーバンケア	なるかわ苑
アミーユ新石切	南荘の郷
アミーユ東大阪	布市福寿苑
アンバス東大阪	花園病院
イースタンピラ	花園病
池田病院	ピオスの丘
石きり	東大阪生協病院
石切生喜病院	東大阪山路病院
ヴァンペール	東大阪養護老人ホーム
ヴェルディハルノ	東長原病院
河内総合病院	向日葵里
河内総合病院	枚岡病院
喜馬病院	枚岡病
救護施設フローラ	福寿苑
ケアハウス喜里川	ベルフラワー
ケアハウス春光園	牧野病院
ケアハウスノーブル	みと介護老人保健施設
ケアハウスひらおか	みと中央病院
恵生会病院	みのわの里
鴻の里	恵の里
小阪産病院	メルテルホーム
小阪病院	八戸の里病院
小阪本病院	レーベンスポルト
春条の家	六万寺園
春光園	YMCAサンホーム
市立総合病院	若草第一病院
千寿園	和久田苑
竹井病院	渡辺病院

### 選挙公報の配布

各候補者の政見などを掲載した「選挙公報」を、1月25日(金)までに各家庭に配布します。届かないときは、選挙管理委員会までお知らせください。すぐにお届けします。なお行政サービスセンターにも備え置きます。

### 【点字投票】

目の不自由な方は「点字投票」ができますので、受付で申し出てください。投票所には「点字の候補者名簿」を備えています。

### 【手話通訳者の派遣】

投票日に投票所において手話通訳が必要な方は、事前に選挙管理委員会に申し出てください。手話通訳者を派遣します。

### 期日前投票

投票日当日、仕事や行楽などのため、投票所に行つて投票できない方は、期日前投票ができます。

### 【投票時間】

投票できる時間は、午前7時から午後8時までです。

### 【投票用紙】

投票用紙には、候補者の氏名をはっきり記入してください。氏名以外に雑事や記号などを記入すると無効になる場合があります。

### 【代理投票】

さまざま理由により、自分で字を書くことができない方は「代理投票」ができます。投票所受付で申し出てください。投票の秘密は必ず守られます。

指定病院・施設での不在者投票

### 【点字投票】

目の不自由な方は「点字投票」ができますので、受付で申し出てください。投票所には「点字の候補者名簿」を備えています。

### 【手話通訳者の派遣】

投票日に投票所において手話通訳が必要な方は、事前に選挙管理委員会に申し出てください。手話通訳者を派遣します。

### 期日前投票

投票日当日、仕事や行楽などのため、投票所に行つて投票できない方は、期日前投票ができます。

### 【投票時間】

投票できる時間は、午前7時から午後8時までです。

### 【投票用紙】

投票用紙には、候補者の氏名をはっきり記入してください。氏名以外に雑事や記号などを記入すると無効になる場合があります。

### 【代理投票】

さまざま理由により、自分で字を書くことができない方は「代理投票」ができます。投票所受付で申し出てください。投票の秘密は必ず守られます。

### 指定病院・施設での不在者投票

表②の病院や老人ホームなどに入院または入所し、投票日に投票所に行けない方は、その施設内で不在者投票ができます。市外の施設でも、指定施設であれば投票ができます。

### 郵便等による不在者投票

身体障害者手帳、戦傷病者手帳、介護保険の被保険者証を持ち、さらに要件を満たす方に限り、「郵便等による不在者投票」ができます(点字投票は郵便ではできません)。

### 前もって「郵便等投票証明書」の交付が必要

前もって「郵便等投票証明書」の交付が必要のため、お早めにご連絡ください。なお請求期限は1月23日(水)午後5時です。ほかにも代理人が投票用紙に記入する代理記載制度もあります。また、滞在地での不在者投票もできますので、要件などくわしくはお問い合わせください。

### 選挙に関するお知らせ

選挙に関するお知らせを市ホームページに掲載しています。選挙当日には、投票速報も掲載しますので、ご覧ください。

申込・問合せ 選挙管理委員会事務局 06-4309-3288、FAX 06-4309-3849

広告

活動的な85歳をめざす 昼食交流会

とき 1月30日(水) 午前10時15分～午後2時30分
内容 調理実習「旬の食材を食べて元気の輪を広げよう」、健康学習「皮ふの健康管理」
対象・定員 65歳以上の独居(昼間独居)または高齢者世帯の方・20人(申込先着順)
費用 450円
動きやすい服装で、エプロン、手ふき、筆記用具を持参。
ところ・申込・問合先 東保健センター

早期のがんも発見!

乳がん(マンモグラフィ)検診

【東保健センター】
とき 1月28日(月) 午前9時30分～10時30分
ところ 東保健センター
定員 30人(申込先着順)
【中保健センター】
とき 1月24日(水) 呼出は午前9時と午後1時
ところ 中保健センター
定員 午前、午後各30人(申込先着順)
【西保健センター】
とき 2月28日(水) 午前9時～正午
ところ 市民会館
申込開始日 1月16日(水)午前9時から
申込先着順。

対象 40歳以上の女性で、平成19年4月1日現在、偶数年齢の方
費用 800円
個別検診は恵生会病院(072・982・5101)、森本記念クリニック(072・966・8166)、池田病院(06・6721・0151)、東大阪生協病院(06・6727・3131)で行っています。
申込・問合先 東・中・西保健センター

肺がん・結核エックス線検診

とき・ところ ▷1月9日(水) 午前10時～11時、午後1時～2時30分=東保健センター
▷16日(水) 午前9時30分～10時30分=中保健センター
▷21日(月) 午前9時30分～10時=西保健センター
対象 ▷結核検診=市内在住の15歳以上の方
▷肺がん検診=市内在住の40歳以上の方
申込・問合先 東・中・西保健センター

難病講演会

とき 1月22日(水) 午後2時～4時(受付は30分前から)
ところ 保健所
内容 講演「特発性大腿骨頭壊死の病態と治療について」
関西労災病院医師 大園健二さん
申込・問合先 健康づくり課 072(960)3802、FAX072(960)3809

プレパパ・プレママの会



プレパパ・プレママ仲間をつくるチャンスです。2人で子育てを楽しむヒントの講話とお風呂の入れ方を体験します。
とき 1月18日(金) 午後1時30分から
対象 妊婦とそのパートナー
ところ・申込・問合先 東保健センター

男女共同参画助成事業の報告会 & イコーラム登録団体交流会

市では、今後市の男女共同参画に関する施策に参画・協力していただくことを目的に、全国規模で行われる大会や研修などに市民を派遣する「男女共同参画助成事業」を行っています。
今年度は、全国自治体の最新事例を学ぶ「日本女性会議」と、行政担当者と研究討議する「男女共同参画全国都市会議」の2大会に8人が参加。大会で学び感じたことなどについて、報告会を行います。
また、イコーラム(男女共同参画センター)に登録する市民団体の交流会も合わせて行います。
男女共同参画社会の実現に向け、活

動を行う方々の体験を一度に聞くチャンスです。市民活動に関心がある方も、ぜひお越しください。
とき・内容 1月19日(土) ▷午後1時30分～2時30分=男女共同参画助成事業の報告会
▷午後2時30分～4時30分=イコーラムの登録団体交流会
定員 40人(当日先着順)
1歳6か月～就学前幼児の保育あり。2時間200円で以降30分ごとに100円、最長3時間。定員8人で1月12日(土)までに要予約。
ところ・問合先 イコーラム 072(960)9201、FAX072(960)9207

保健センターの どあんない

Table with columns: 行事, ところ, 東保健センター, 中保健センター, 西保健センター. Rows include: 一般健康相談(有料), こころの健康相談(予約制), 結核相談, 骨密度測定, 電話健康相談, 4か月児健康診査, 1歳6か月児健康診査, 3歳6か月児健康診査, 24か月児むし歯予測検査, 離乳食講習会, 乳幼児健康相談, BCG接種, マタニティクラス.

Table with columns: 検査の種類, 費用, 受付日・時間, 受付場所. Rows include: 検便, 寄生虫卵検査, 水道法にもとづく飲用水水質検査.

広告

広告

# 保健所・センターだより

東=072(982)2603 FAX072(986)2135

中=072(965)6411 FAX072(966)6527

西=06(6788)0085 FAX06(6788)2916

※車での来場はご遠慮ください

## 男の食と健康講座

とき ▷1月21日(月) 午後1時~4時  
▷28日(月) 午前10時30分~午後2時 ▷  
30日(水) 午前10時30分~午後2時 内容  
講話と実習「楽しく身体を動かそう」、  
調理実習「家庭料理にチャレンジ」など  
対象・定員 男性・20人(申込先着順)  
費用 1,000円 エプロン、手ふき、  
筆記用具を持参。

ところ・申込・問合せ 中保健セン  
ター

## 健康相談

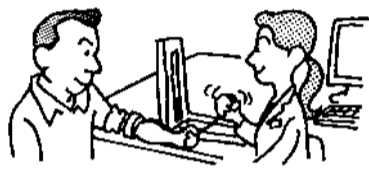

### 【東保健センター】

とき・ところ ▷1月7日(月)東保健  
センター ▷9日(水)ゆうゆうプラザ  
(日下) ▷23日(水)縄手南公民分館  
いずれも午前10時~11時

### 【中保健センター】

とき 1月17日(水) 午前9時30分~10  
時30分 ところ 中保健センター

### 【西保健センター】

とき・ところ ▷1月11日(金) 午前9  
時30分~10時30分=西保健センター(乳  
幼児のみ) ▷16日(水) 午前10時~11時  
=はすの広場(近江堂) ▷23日(水) 午  
前10時~11時=ももの広場(楠根・乳幼  
児のみ) ▷28日(月) 午後1時30分~3  
時=大連公民分館 ▷31日(木) 午後1時  
30分~3時=春宮住宅北集会所(乳幼児  
のみ) ▷2月1日(金) 午前9時30分~  
10時30分=西保健センター(乳幼児のみ)

内容 ▷乳幼児=身体計測、育児相談  
など ▷成人=血圧測定、検尿など  
問合せ 東・中・西保健センター

## 総合ネズミ駆除運動期間 この機会に駆除を

1月15日(火)から2月29日(金)までは「総  
合ネズミ駆除運動期間」です。ネズミは、  
食中毒や感染症の病原体を運び、食物や  
衣類、家具などに被害をおよぼします。

次のようにしてネズミが住めない環境  
を作りましょう。

- ▷生ゴミなどえさになるものを放置し  
ない ▷菓の材料になる紙くず、布きれ、  
ビニール袋、枯れ葉などは整理・清掃す  
る ▷菓を見つけたらすぐに取り除く  
▷下水管や流しの排水溝などに金網を取  
り付け、出入口や通路を防ぐ ▷ネズミ  
が出没する場所に粘着シートや殺そ剤を  
置く(乳幼児やペットが誤飲しないよう  
注意が必要)

問合せ 環境業務課 072(960)  
3804、FAX072(960)3807

## マタニティ歯科健診

歯科医師の健診と歯科衛生士のアドバ  
イスなどを行います。 とき・ところ

▷1月24日(木)東保健センター ▷28日  
(月)西保健センター いずれも午後1  
時30分から 対象 おおむね妊娠16週以  
上の妊婦 定員 各15人(申込先着順)  
申込・問合せ 東・西保健センター

## 冬は血液が不足します 献血にご協力を

とき・ところ ▷1月21日(月)南都銀  
行石切支店 ▷23日(水)鴻池グラナリ  
コート前 ▷24日(木)菱江ショッピング  
プラザホームセンターコーナン ▷25日  
(金)長崎屋瓢箪山店 いずれも午前10  
時~午後4時30分で、昼の休憩時間は場  
所によって異なります。 献血受付時  
に本人確認を行います。

問合せ 地域健康企画課 072(960)  
3801、FAX072(960)3806

## 市民ふれあい祭り参加者募集~説明会を開催

とき 1月28日(月) 午後2時から、午後7時から(どちらかに出席)  
ところ 市民会館大集会室  
くわしくは、ふれあい祭りホームページ(<http://www.fureai-matsuri.com>)  
をご覧ください。  
問合せ 市民ふれあい祭り実行委員会 06(6618)4146 (Eメール兼用)

## 朝食を食べよう!



### ~アイデアメニューを紹介②~

「朝食アイデアメニューコンテスト」  
入賞作品から、今回はバランスが良い  
で賞の「カンタン十五穀米ワンプレート  
ごはん」を紹介します。

なお各保健センターで、12月25日(火)  
から、入賞作品すべての作り方を収め  
たレシピ集を先着順で配布します。

### 【カンタン十五穀米ワンプレート ごはんの作り方】

- ①玉ねぎは粗みじん切りに、レタス  
は手でちぎり、トマトはくし形に切る  
②フライパンに油をひき、豚ミンチ  
をいためる。色が変われば玉ねぎを加  
え、しんなりするまで炒める。砂糖、

しょうゆ、塩・コショウで味付ける  
③器に②を入れ、ペーパータオルで  
フライパンをさっとふく。油をひいて  
目玉焼きを作る

④皿にごはんを盛り、その上に②を  
のせ、さらに目玉焼きをのせる。横に  
レタスとトマトを添える

材料(2人分) 十五穀米ごはん2  
人分、豚ミンチ150g、玉ねぎ(小)  
1/3個、レタス1/4個、卵2個、ト  
マト1/2個、しょうゆ大さじ1/3、  
砂糖大さじ2、塩・コショウ少々、サ  
ラダ油大さじ1

## 話・笑・食教室

身体や顔、口を動かしてハツラツ人生  
を送りませんか。 とき 1月23日~3  
月5日の毎週水曜日 午前10時~11時30  
分(計7日間) 対象・定員 おおむね  
65歳以上の方・20人(申込先着順)  
動きやすい服装で、手鏡を持参。

ところ・申込・問合せ 西保健セン  
ター

## アレルギー講演会

### 【最新版!花粉症の予防と対策】

とき・ところ・講師 ▷1月24日(木)  
西保健センター=大阪医科大学附属病院  
医師 竹中洋さん ▷2月8日(金)中保  
健センター=洛和会音羽病院医師 寺田  
哲也さん ▷14日(木)東保健センター=  
大阪医科大学附属病院医師 兵佐和子  
さん 対象・定員 花粉症で悩んでいる方  
など・各30人(申込先着順)

### 【アトピー・ぜん息について】

とき・ところ ▷2月28日(木)東保健  
センター ▷3月6日(木)中保健センタ  
ー 講師 河内総合病院医師 岡崎仁志  
さん 対象・定員 アトピー・ぜん息で  
悩んでいる乳幼児とその保護者・各20組  
(申込先着順)

いずれも午後1時45分~3時30分  
で保育あり(1歳以上で申込先着各10人)  
申込・問合せ 東・中・西保健セン  
ター

## 今年も注意を! ノロウイルス

ノロウイルスによる感染性胃腸炎や食  
中毒は冬場に多く発生します。

感染力は強く、ノロウイルスに汚染さ  
れた食品からの感染や、患者の便や嘔吐  
物から二次感染で広がることありま  
す。

1、2日の潜伏期間を経て嘔吐、下痢、  
腹痛などの急性胃腸炎の症状が見られ、  
微熱が出ることもあります。通常2、3  
日で治まりますが、しばらくは便からウ  
イルスの排泄が続くため、治ったと思っ  
ても注意が必要です。

次のことに注意し、予防してください。

▷嘔吐物の処理やトイレの清掃には、  
使い捨て手袋とマスクを着用し、漂白剤  
で殺菌する(消毒用アルコールや逆性石  
けん液は効果がありません)

▷帰宅後やトイレのあと、調理の前後、  
食事の前には石けんで手を洗う

▷嘔吐や下痢など体調が悪いときはで  
きるだけ食品に直接触れない

▷カキなどの二枚貝の調理は、使用し  
た調理器具をよく洗浄し、熱湯または漂  
白剤で殺菌する

▷生食用カキでもできるだけ加熱調理  
する

問合せ ▷健康づくり課 072(960)  
3802、FAX072(960)3809 ▷食品衛生課  
072(960)3803、FAX072(960)3807

広告

# その他

## 文字を大きく 住民票など各種証明書

住民票の写しや印鑑登録証明書などの各種証明書の様式が変わりました。枠を広げ文字を大きくするなど、見やすくなっています。

**問合せ**▷市民課 06(4309)3164、E:06(4309)3803▷行政サービスセンター

## 創業金融融資の利子を補給

市内在住の方が市内で創業するために、平成16年4月1日から平成19年3月31日までに次の公的融資を受け、その約定利子を支払っている場合、平成18年4月1日から平成19年3月31日での1年間に支払った利子の2分の1を補給します。

**公的融資の種類**▷国民生活金融公庫の新規開業資金、女性、若者/シニア起業家資金、新創業融資制度など▷商工組合中央金庫の新事業育成資金など▷中小企業金融公庫の新事業育成資金など▷大阪府制度融資の開業資金、経営革新資金の一部 融資制度名は平成19年3月31日現在。 **申請期間** 1月15日(火)～31日(木) 国民生活金融公庫の貸付を受けた方は「お支払明細書」を、そのほかは融資を受けたことが確認できる資料を持参。

**申請書配布・申請・問合せ** 経済総務課 06(4309)3174、E:06(4309)3846

## 東大阪アリーナのプール休館

1月6日(水)(午後1時まで)、14日(金)、26日(日)、27日(月)は、プールの一般利用はできません。

**問合せ** 東大阪アリーナ 06(6726)1995、E:06(6726)1994

## 市民美術センター 展示室・和室・茶室などを貸出

市民美術センターの施設利用の申込みを受け付けます。 **利用期間** 8月5日(火)～11月30日(木)(特別展などの期間を除く) **施設** 第1～3展示室、和室、茶室、会議室 会議室のみの利用は不可。 **対象** 美術、書道、工芸、文学、茶花道、手芸などの発表・展示会 **申込方法** 2月1日(金)～7日(木)午前10時～午後5時に直接(月曜日は休館) 申込多数の場合抽選。申込締切後に空き施設があるときは、3月1日(日)から受付(申込先着順)。

**申込・問合せ** 市民美術センター 072(964)1313、E:072(964)1596

## 戦没者の遺族に特別弔慰金 請求がまだの方は3月31日までに

戦没者などの死亡当時の遺族で、平成17年4月1日現在、公務扶助料、遺族年金などを受け取る方がいない場合に、特別弔慰金を支給します。対象の遺族でまだ請求されていない方は、お問い合わせください。 **支給内容** 額面40万円の10年償還の記名国債 **請求期限** 平成20年3月31日(月) **請求用紙配布・請求先** 生活福祉課、東・中・西福祉事務所

**問合せ** 生活福祉課 06(4309)3182、E:06(4309)3815

## 1月10日は110番の日

110番は、事件、事故が起きたときの緊急電話です。緊急時以外は相談ダイヤル 9110を利用してください。

**問合せ**▷布施警察署 06(6727)1234▷河内警察署 072(965)1234▷枚岡警察署 072(987)1234

## 布施高等学校(定時制) 学校説明会

**とき** 2月1日(金) 午後6時から 授業参観もできます。 **対象** 中学校卒業または卒業予定の方(年齢は問いません)

**ところ・問合せ** 布施高等学校定時制 06(6723)7500、E:06(6723)4699

## 所得税の確定申告説明会

平成19年分所得税の確定申告説明会を開催します。個別の相談や申告の受付はできません。 **とき・対象** 1月28日(月)▷午前10時～正午=給与所得や年金受給者▷午後2時～4時=事業所得や不動産所得者 **ところ** 市民会館市民ホール 車での来場はご遠慮ください。

**問合せ** 東大阪税務署 06(6724)0001、E:06(6724)4620

## おわびと訂正

市政だより12月15日号の5面でお知らせしました「人事行政の運営状況」の掲載記事の中で、「採用・退職」と「職員給与費」の表に誤りがありました。おわびして訂正します。

<b>【採用・退職の表】</b>	
退職者数	誤=239人 正=270人
<b>【職員給与費の表】</b>	
職員手当	誤=9,498万8千円 正=6,672万2千円
計	誤=11億6,051万2千円 正=11億3,224万6千円
1人当たり給与費	誤=311万1千円 正=303万6千円



今回の図書館おすすめの本は、懐かしさのあまり手にとりたくなる本です。

## 『東大阪今昔写真帖』 石上敏 監修(郷土出版社)

布施や若江岩田の商店街、住宅地開発中の石切町など、昔懐かしい東大阪と現在の風景を対比写真で楽しめる写真集です。



かつてにぎわった映画館「東劇」や高架になる前の八戸ノ里駅、また敗戦時までであった盾津飛行場など戦前の写真も収録。

まちの変遷だけでなく、生活風景なども掲載されています。

花園・旭町・永和図書館、大進分室に所蔵

**問合せ** 花園図書館

## 1月5日(土) 7日(月) 市立図書館を開館します

市政だより12月15日号で、市立図書館の年末年始の休館を12月30日(木)から1月5日(土)までとお知らせしましたが、年始の休館日を一部変更し臨時開館します(分室は変更なし)。

**臨時開館日** 1月5日(土)、7日(月) 午前10時～午後5時(6日(日)および8日(火)以降は通常どおり開館)

市内各所の図書返却ポストは、1月5日(土)午後から使用できます。

**問合せ**▷花園図書館 072(965)7700、E:072(965)3212▷永和図書館 06(6781)5500、E:06(6784)5630▷旭町図書館 072(982)1235、E:072(984)6079

## 1月の移動図書館

**問合せ** 永和図書館 ☎06(6781)5500 FAX06(6784)5630

日下町丹波神社東	13:40~14:10	15日(土)	花園西町公園	13:20~14:00	16日(水)
上石切町2・駅前公園	14:20~14:50	29日(土)	イズミヤ若江岩田店	15:40~16:30	30日(水)
西石切町2・ダイアバレス横	15:20~16:00		若江本町北公園	14:20~15:00	
横小路メイ・トラス	13:30~14:00	11日(金)	中鴻池町2・三島温泉前	13:30~14:10	16日(水)
東大阪養護老人ホーム	14:20~14:50	25日(金)	楠風荘稲荷神社横	14:20~15:00	30日(水)
六万寺町桜井公民館南	15:30~16:00		鴻池町・寺嶋公園	15:30~16:10	
上四条ウマハギ	13:40~14:10		川中岡崎医院南	13:30~14:00	9日(水)
上四条町大池公園	14:20~15:00	17日(木)	加納アメリカ集会所前	14:10~15:00	23日(水)
新池島町2丁目	15:40~16:10		府営加納住宅集会所前	15:30~16:10	
西石切町7・オーク新石切	13:40~14:10		三ノ瀬公民分館	13:10~13:50	
豊浦公民分館	14:20~15:00	18日(金)	中小阪1・大和公園	14:00~14:30	17日(木)
シャルマンコーポ枚岡公園	15:30~16:00		八戸の里公園	15:50~16:30	
善根寺町4・N.T.T社宅	13:40~14:10		近江堂行政サービスセンター	14:40~15:10	
日下町4・マンハイム石切	14:20~15:00	10日(木)	市営鷺島住宅集会所前	14:20~14:50	15日(土)
日下町6・J.A孔舎衛	15:30~16:10	24日(木)	市営島町住宅	13:30~14:10	29日(土)
盾津鴻池公民分館南	13:30~14:10	8日(土)	新喜多公園	15:30~16:20	
府営東鴻池第二住宅	14:20~14:50	22日(土)	金岡公園	13:20~14:10	8日(土)
島之内・メープルコート	15:40~16:10		柏田公園	14:20~14:50	22日(土)
府営東大阪玉串住宅	14:20~14:50		岸田堂南公園	15:40~16:20	
若江東町2・ライオンズマンション	15:30~16:10	18日(金)	西堤神社境内	13:30~14:10	10日(木)
玉串西団地集会所前	13:20~14:00		川俣処理場東	14:20~15:00	24日(木)
横枕・春光園	13:30~14:00	9日(水)	府営稲田住宅	15:30~16:30	
高齢者サービスセンター	14:10~14:40	23日(水)	御厨天神社境内	13:30~14:00	11日(金)
岩田町6・プレジデント東大阪	15:30~16:10		新家西町第2公園	14:10~14:40	25日(金)
			御厨東・五百石公園	15:40~16:30	

広告

所信を表明 市長 野田義和



野田市長が、今後4年間の市政に取り組む基本的な考えと市政運営についての所信を表明しました。あらましは次のとおりです。

活力ある東大阪の未来へ

12月7日、平成19年第4回定例議会で野田市長が、今後4年間の市政に取り組む基本的な考えと市政運営についての所信を表明しました。

市政の停滞が前進かを問う。今般の出直し選挙で、市政の再生を選挙された市民から市政運営の舵取りを委ねられました。早いもので一月余りが経ちますが、今も市民の熱い期待がひしひしと身に迫ってきています。この熱い期待をかけがえない励みとし、市議会とも真摯な議論を重ね、行政職員の先頭に立ち、四年前の市政運営に全力を注ぐ決意です。

三つの改革と再生

一つには、市民の目線に立った、市民に身近な、市民に役立つ、市民の市役所の実現を志向することです。二つには「活力ある東大阪の再生」のための、いわば前線基地としての機能を果たす、そういう市役所に改革し再生することです。三つには、「これら」を常に意識し、使命感を持って行動する職員を一人でも増やしていくことです。

五つの基本政策

安全安心なまちづくり
防災、防犯のまちづくりを関係機関と連携を密にして積極的に推進し、全国に誇れる結果を出すことをめざします。

三つの基本的な考え方

市民のパワーに拠拠し、政治の力すなわち議会のパワー、行政の力すなわち市役所のパワーを二本の矢のたえのことく、「活力ある東大阪の再生」へ方向を一つに結集すれば、大阪府は名誉あるリーダー都市としての位置を確保できるものと確信しています。

五つの基本姿勢

「誰もか、安全で、安心して暮らしやすい市民生活を表現する。」ため、住民自治と団体自治という地方自治の本旨に基づき、次の五点を市政運営の基本姿勢としています。

東大阪の再生へ 果敢にチャレンジ

残された課題の解決
上下水道庁の再検討
地域の力による学校規模適正化の推進
市民会館・永和図書館の建設計画

最後
活力ある東大阪市の再生に向け、今、再生東大阪市の力強い歩みが始まりました。

学校と教育の改革・再生

一つには、学校、家庭地域の三者で、子ども自身の育ちを支援する「地域の学校」をつくりあげていくことです。二つには、「東大阪市の子どもは東大阪で育てる」という気概を持って「東大阪市の教育」をつくりあげていくことです。

地域の改革・再生

子どもを地域で守り育てる。今年小学校に入学する子どもがいる家庭には、就学通知書を1月10日(木)に届くように発送します。

就学通知書を送付します

新一年生のみなさんへ

今年小学校に入学する子どもがいる家庭には、就学通知書を1月10日(木)に届くように発送します。届いた通知書に必要な事項を書いて、期限までに指定の学校へ提出してください。

は至急連絡してください。なお、中学校の就学通知書は1月30日(木)に発送します。

今年4月に小学校へ入学する子どもの「就学前の健康診断」を、次のとおり市内の小学校で行います。

健康診断を

この健康診断は、法律に基づいて行っていますが、受けなければならない義務や強制するものではありません。

鴻池子育て支援センター
【よちよちタイム】
とき 1月18日(金) 午前9時30分～11時30分

子育て支援センターと保育所の催し
【リフレッシュ講座】
布ぞうりを作ります(保育あり)
とき 1月25日(金) 午前10時～11時30分

子ども映画まつり
「北極のナヌー」上映
地球温暖化の影響で、水が溶け始めた北極に生まれた白くまのナヌーが力強く生き抜いていく。

市民劇場
「北極のナヌー」上映
地球温暖化の影響で、水が溶け始めた北極に生まれた白くまのナヌーが力強く生き抜いていく。

花園図書館開館15周年記念講演会
「ぼくの絵本ができるまで」
開館15周年を迎えた花園図書館で、記念講演会を開催します。

世界にとどけよう みんなの笑顔
小学校五年生 人権作品集
楽家・岩井ゆき子さん が、ピアノの弾き語りで十五周年を祝います。





# お知らせコーナー

料金表示のないものは無料です

## まなが

### きものリフォーム教室

エプロンを作ります。 **とき** 2月21日(木) 午前10時～午後3時 **対象・定員** 市内在住、在勤、在学の方・10人(抽選) **費用** 1,000円(1着分のきもの地を持参の場合は無料) **申込方法** 往復ハガキに講座名、住所、氏名(ふりがなも)、年齢、電話番号、きもの地の有無を書いて、1月25日(金)必着までに郵送

**ところ・申込・問合せ** 〒577-0054 高井田元町1-11-17 青少年女性センター 06(6789)5746、FAX06(6789)2049

### 新規登録者講習会

#### 東大阪アリーナトレーニングルーム

**とき** 1月20日(木) 午後3時30分～5時30分 **内容** 機械器具の使い方やトレーニングの注意点 **対象・定員** 16歳以上の方・30人(抽選) **登録料**(300円)が必要。室内シューズ、トレーニングウェアを持参。 **申込方法** 往復ハガキ(1人1枚)に講習名、住所、氏名、年齢、性別、電話番号を書いて、1月12日(水)消印有効までに郵送

**ところ・申込・問合せ** 〒577-0804 中小阪4-7-60 東大阪アリーナ 06(6726)1995、FAX06(6726)1994

### ファミリー・サポート・センター 援助会員養成講座

会員同士で子育て支援を行うファミリー・サポート制度の援助会員になります。 **とき** 1月24日(木) 午後1時～4時30分 **ところ** 総合福祉センター **内容** 事業概要の説明、子どもの健康と発達、現在の子育て環境と求められる支援 **対象・定員** 市内や近隣在住で子育て支援に興味・関心があり、自宅で子どもを預かることができる20歳から70歳までの健康な方・15人(申込先着順) **申込方法** 住所、氏名、年齢、電話番号を1月23日(水)までに電話またはファクスで **申込・問合せ先** ファミリー・サポート・センター 06(6785)2625、FAX06(6789)5611

### 視覚障害者外出介助 ボランティア養成講座

**とき** 1月29日(火)、31日(木) 午前9時30分～午後3時30分(計2日間) **ところ** 総合福祉センター **内容** 講義「視覚に障害のある方の理解と接し方のマナー」、実践「ガイドの仕方」 **対象・定員** 市内在住、在勤の方・20人(申込先着順) **費用** 500円 **申込方法** 住所、氏名、電話・ファクス番号を、1月7日(月)から電話またはファクスで

**申込・問合せ先** 市民福祉活動センター 06(6789)5550、FAX06(6789)2924

### 生駒山の冬鳥観察

**とき** 2月3日(木) グリーンガーデンひらおかに午前9時集合 **講師** 東大阪野鳥の会 岩本昭広さん **定員** 30人(抽選) **費用** 200円 **申込方法** 1月27日(木)までに電話またはファクスで

**申込・問合せ先** グリーンガーデンひらおか 072(982)9920、FAX072(982)9921

### 農の講習会

貸し農園の利用者に「春まき野菜の栽培と病害虫防除」をテーマに講習会を行います。 **とき・ところ** ▷2月19日(火)はすの広場(近江堂) ▷21日(木)文化会館第3会議室 いずれも午後2時～4時 手話通訳あり。 **定員** 各80人 **申込方法** 往復ハガキに住所・氏名(返信用にも)、利用農園名、希望日、当日してみたい質問、手話通訳の有無を書いて、2月1日(金)必着までに郵送

**申込・問合せ先** 〒577-8521市役所農政課 06(4309)3180、FAX06(4309)3846

### スポーツエリア花園クラブ キッズテニス・ラグビー・サッカー教室

#### 【キッズテニススクール】

**とき** 1月11日(金)、18日(金)、25日(金)、2月1日(金) 午後3時45分～5時(計4日間) **対象** 来年度小学校に進学する5歳児～小学校3年生

#### 【ラグビースクール】

**とき** 2月2日(日)、10日(日)、16日(日)、3月1日(日)、9日(日)、15日(日)ほか2日 午後2時～3時30分(計8日間) 3月9日は午前10時～11時30分 年齢不問。

#### 【サッカー教室】

**とき** 2月26日(火)、3月4日(火)、11日(火)ほか1日 午後3時45分～5時(計4日間) **対象** 来年度小学校に進学する5歳児～小学校6年生

**ところ** 花園ラグビー場および花園中央公園 **費用** 年会費1,500円、会費6,000円(すべて受講可。サッカーのみは3,000円) **申込方法** 氏名、学年、年齢、電話番号を電話またはEメール(携帯電話も可。件名を「S.A第3クール」と記入)で

**申込・問合せ先** ▷スポーツエリア花園クラブ クラブハウス(ラグビー場南側) 072(962)8889(12月24日(水)を除く月曜日の午前10時～午後1時、金曜日の午後1時～3時30分)、Eメールsa-hana.zono@sn-osaka.com ▷クラブマネージャー「梶田」 090(2380)6226

**問合せ先** 青少年スポーツ室 06(4309)3282、FAX06(4309)3835

### 学校園保健研究大会

**とき** 1月18日(金) 正午～午後4時 **ところ** 市民会館市民ホール **内容** ▷講演「子どもたちの生活習慣とメタボリック症候群」奈良教育大学教授 中谷昭さん ▷研究発表「たのしさいっぱい!げんきいっぱい!」成和幼稚園の全園児・職員、「デンタル・タイムトラベル」三ノ瀬小学校児童保健委員会、「ユビキタス 携帯電話の利害～なぜに学校では百害!!?」石切中学校生徒保健委員会 ▷歯科コーナー=歯科衛生士による口臭測定・だ液緩衝検査(先着30人) 歯科相談、パネル展示など ▷保健所コーナー=「あなたのメタボ度をチェック!!」、「女性のがんを防ごう」など ▷子どもたちの健康に関する作品展示(ロビー) キキョウの宿根を配布。 **問合せ先** 教職員課 06(4309)3275、FAX06(4309)3838

### リズム健康体操講座



**とき** 2月1日(金)、8日(金)、15日(金)、22日(金) 午後1時30分～3時(計4日間) **講師** 市リズム体操協会 深本幸枝さん **定員** 30人(抽選) **申込方法** 往復ハガキに講座名、住所、氏名(ふりがなも)、年齢、性別、電話番号を書いて、1月15日(水)必着までに郵送

**ところ・申込・問合せ先** 〒577-0056 長堂1-17-29 社会教育センター 06(6789)4100、FAX06(6789)5212

### 新春文化講演会

**とき** 1月13日(木) 午後1時30分から **内容** 楠木正誉さん(楠木正成の末孫)の講演「南北朝の動乱～帝・悪党の正義」、勇勢師子王太鼓の演奏 **定員** 150人(当日先着順)

**ところ・問合せ先** はすの広場(近江堂) 06(6730)0840、FAX06(6730)5723

### 上方地歌を楽しむ集中講座

琴や三味線の伴奏で上方地歌を歌いましょう。 **とき** 2月2日(日)～4日(月) 午後1時～3時(計3日間) **対象・定員** 小学校4年生から大人・20人(抽選) **費用** 1,500円 **申込方法** 往復ハガキに教室名、住所、氏名、年齢、電話番号を書いて、1月10日(木)必着までに郵送

**ところ・申込・問合せ先** 〒579-8054 南四条町1-7 やまなみプラザ(四条) 072(988)3113、FAX072(988)3107

ちよつとひと息

## ラグビー必勝祈願

### ～春日神社

近鉄花園ラグビー場の近くの吉田2にある春日神社では、極彩色が残る本殿が市の文化財に指定されています。



享保5年(1720年)に建立の本殿は、松皮葺の建物2棟を渡り廊下でつなぐなど全国的にもめずらしい建築で、地元河内の宮大工の非凡さを感じることができる建造物です。

また、社殿には巨大なラグビーボール型絵馬が奉納されていることから「ラグビー神社」としても知られています。毎年たくさんのラグーマンが訪れ、必勝を祈願しています。

**問合せ先** 文化財課 06(4309)3283、FAX06(4309)3835

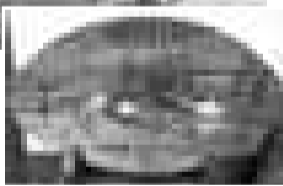

おおいや ⑤覆屋の中の本殿 ⑥幅1.2mを超える巨大な絵馬

広告

まなぶの続き

歴史講演会

とき 1月19日(日) 午後1時30分～4時30分 内容・講師 「河内寺廃寺跡の調査成果」=市職員、「生駒山西麓の古代寺院と河内寺」=近畿大学教授 大脇潔さん 定員 90人(当日先着順)

ところ・問合先 埋蔵文化財センター 072(983)2340、FAX072(982)9411

高齢者サービスセンターの教室

【健康体操&トレーニング教室】

とき・内容・定員 ▷1月10日(木)、23日(木)=健康体操教室(簡単なストレッチ、後半30分はサポーターによる指導)・各25人 ▷1月16日(木)=トレーニング教室(筋力トレーニングなど)・15人 いずれも午後1時30分～3時 申込先着順で重複申込不可。

【手作り作品教室】

携帯電話用ケースを作ります。 とき 1月23日(水)、24日(木) 午後1時30分～3時30分 定員 各10人(抽選) 費用 500円 申込期限 1月17日(木) 重複申込不可。

対象 市内在住の60歳以上の方 申込方法 1月7日(月)から電話または直接(ファクスは不可)

ところ・申込・問合先 高齢者サービスセンター 072(962)8011、FAX072(963)2020

高齢者地域ケア会議

認知症とともに生きる

認知症の人もそばにいる人も笑顔で暮らせるよう、早めに支援を活用するなど私たちにできることを考えます。

認知症になっても、安心して暮らしていけるまちづくりのために、一人でも多くの方の参加をお待ちしています。

とき 1月21日(月) 午後6時30分～8時30分 ところ 市民会館市民ホール 内容 パネルディスカッション「認知症とともに生きる～支えるためにできること」 大阪市社会福祉研修・情報センタースーパーバイザー 沖田裕子さんほか 定員 1,500人(当日先着順) 手話通訳あり。

問合先 基幹型地域包括支援センター ▷角田=072(962)8011、FAX072(963)2020 ▷荒川=06(6726)2533、FAX06(6726)2544

健康料理教室

【くすのきプラザ(若江岩田駅前)】

とき 2月2日(日) 午前10時30分～午後1時30分 内容 調理実習「魚きのソースかけ、春巻きチョコパイ」 定員 20人(抽選) 費用 1,000円 申込方法 ハガキに教室名、住所、氏名、電話番号を書いて、1月15日(火)(必着)までに郵送

ところ・申込・問合先 〒578-0941 岩田町4-3-22-500 くすのきプラザ 072(967)6565 (FAX兼用)

【グリーンパル(中鴻池)】

とき 2月3日(月) 午前10時30分～午後1時30分 内容 河内野菜の若ごぼうを使って 対象・定員 市内在住、在勤の方・15人(抽選) 費用 1,000円 申込方法 往復ハガキに教室名、住所、氏名、年齢、電話番号を書いて、1月10日(木)(必着)までに郵送 駐車場は利用できません。

ところ・申込・問合先 〒578-0975 中鴻池町2-3-13 グリーンパル 06(6747)1592、FAX06(6744)2748

募集

看護師(社会福祉事業団職員)

対象・募集人数 昭和38年4月2日以降生まれで、看護師の資格がある方・1人 応募方法 1月8日(火)～17日(水)午前9時～午後5時に直接(土・日曜日、祝日を除く)

応募・問合先 社会福祉事業団 06(6789)0350、FAX06(6789)2151

生きがい教室会員

とき 平成20年4月1日～平成22年3月31日(陶芸は平成21年3月31日まで) 内容 ▷講師付きクラブ=華道、詩吟、美術、社交ダンス、民謡、民謡踊り、書道、編物手芸、茶道、陶芸、はり絵 ▷自由クラブ=謡曲、カラオケ、篆刻、卓球 対象 市内在住の60歳以上の方 申込方法 申込書に必要事項を書いて、1月10日(木)～31日(木)に本人が直接(電話、ファクスは不可) 申込多数の場合抽選。

ところ・申込書配布・申込・問合先 高齢者サービスセンター 072(962)8011、FAX072(963)2020

外国籍住民施策懇話会

委員を募集

市では、多様な民族と文化がともに生きるまちづくりをめざして、各種の施策を実施していくにあたり、意見を求める機関として、東大阪市外国籍住民施策懇話会を設置しています。本市在住の外国籍住民から、公募委員6人を募集します。

暮らしや生活など身近な問題について話し合い、だれもが住みやすい東大阪をつくるためのアイデアを出し合いませんか。

応募用紙の請求方法 住所、氏名、電話番号を電話、ファクスまたはEメールで

応募用紙は市ホームページからダウンロードもできます。応募の締切は、1月31日(木)(必着)です。

応募用紙配布・応募・問合先 文化国際課 06(4309)3155、FAX06(4309)3823、Eメールbunkoku@city.higashiosaka.osaka.jp

アルバイト・パート保育士 アルバイト調理員

市立保育所でいっしょに働きませんか。 対象 原則として50歳未満で、保育士については保育士登録証がある方 勤務時間 ▷アルバイト保育士・調理員=午前8時45分～午後5時15分 ▷パート保育士=朝または夕方2時間程度 応募期限 2月15日(金)

応募・問合先 保育課 06(4309)3195、FAX06(4309)3817

産休の代替員

内容 健康相談および事務 対象・募集人数 保健師または看護師の資格がある方・1人

応募・問合先 健康づくり課 072(960)3802、FAX072(960)3809

福祉農園利用者

60歳以上の方や障害のある方に、土に親しみながら農作物を収穫する喜びを知ってもらうため、福祉農園の利用者を募集します。 利用期間 2月15日～平成21年8月31日 募集農園 吉田下島(吉田下島19) 年3,000円程度の園芸クラブ会費が必要。 募集区画 32区画(抽選) 申込方法 60歳以上の方(平成20年2月15日現在)は健康保険証など年齢の確認できるもの、障害者(児)は身体障害者手帳など障害を証明できるものを持って、1月18日(金)～25日(金)に直接 申込みは1世帯につき1区画。 受付期間以外の申込みや郵送・ファクスでの申込みは不可。なお、申込状況の問合せには答えられません。

申込・問合先 中福祉事務所福祉係 072(960)9275、FAX072(960)9278

相談

司法書士による無料相談

とき 1月17日(木) 午後2時～4時 内容 相続・売買・贈与などの登記や供託、訴訟、調停などの裁判手続き 定員 8人(当日先着順)

ところ・問合先 市政情報相談課 06(4309)3104、FAX06(4309)3801

1級建築士による相談

とき 1月15日(火) 午後1時～4時(予約不要) ところ 市役所1階相談室 内容 建替え、耐震、アスベスト、リフォーム、シックハウス、欠陥住宅など 住宅の耐震診断補助申込みの受付もしています。

問合先 ▷指導監察課 06(4309)3245、FAX06(4309)3834 ▷社:大阪建築士事務所協会第2支部 06(6721)9144

特設人権相談

とき・ところ ▷1月10日(木)=総合福祉センター ▷17日(木)=夢広場(布施駅前) いずれも午後2時～4時

問合先 社会福祉協議会内人権擁護委員会 06(6789)7201、FAX06(6789)2924

司法書士による日曜無料法律相談

とき 2月3日(月) 午前10時30分～午後3時30分 ところ 夢広場(布施駅前) 内容 登記、裁判手続き、相続など

問合先 大阪司法書士会 06(6941)5351、FAX06(6941)7767

納期限は1月31日 市民税・府民税第4期分

市民税・府民税第4期分の納期限は、1月31日(木)です。納期限までに、市税取扱金融機関または郵便局で納めてください。

口座振替利用の方は、振替不能にならないよう残高を確認してください。

問合先 納税課<郵便番号が577の方=06(4309)3150～1><郵便番号が578の方=06(4309)3149><郵便番号が579の方=06(4309)3148>、FAX06(4309)3808

広告



一人ひとりの防災意識が地域全体の防災力につながります

# 防災力

まちを守る

## 震災から学ぶ 地震への備え

あなたは巨大地震に  
どう備えますか

平成7年1月17日午前5時46分、最大震度七の「阪神・淡路大震災」が発生しました。あれから13年…そのとき感じた地震の恐ろしさを私たちは忘れていませんが、1月15日から21日までは、「防災とボランティア週間」です。震災の被害を教訓に防災意識を高めましょう。

阪神・淡路大震災では、死者の八割以上が建物や家具の倒壊により亡くなりました。

家具は倒れないように、し字型金具などを使って固定しておき、上に置いておけるものが落ちてこないよう、配置にも工夫しましょう。

また、ガラスには飛散防止フィルムを張っておきましょう。

身の危険を感じたら近くの避難所へ  
災害が発生したときの避難所は市立小・中学校です。危険を感じたら近くの小・中学校へ避難しましょう。

### 被災者を追悼 防災コンサート

心のふれあいと安らぎをお届けします  
(入場無料) とき 1月18日(金) 午後3時～4時 ところ イコラーム(男女共同参画センター) 内容 市合唱連盟による「千の風になって」「ジュピター」など防災パネルや備蓄物資展もあります。  
【阪神・淡路大震災の写真パネル展示】  
防災とボランティア週間中は市役所1階ロビーで写真パネル展示をします。

いざというときのために地域が主体となった防災活動を行い、防災力を高めておくことが大切です。このとき大きな力を発揮するのが「自主防災組織」です。自主防災組織は、地域で災害を想定した防災訓練などを日ごろから行い、災害時は被害情報などの収集伝達、救出救護、給食給水活動などを行います。

このほど、全校区で自主防災組織の結成が達成されました。今後も市と自主防災組織が一体となって、防

### 私たちのまちは私たちの手で 全校区で自主防災組織が結成

多くの命を救った  
人と人とのつながり  
阪神・淡路大震災で六千人を超える尊い命が奪われましたが、地域の人や周りの人たちの助け合いによ

て多くの命が救われました。  
このときの教訓として自分の身は自分で守るという「自助」、そして救助や被災後の生活で人と人が助け合う「共助」の大切さを学びました。

### 意見を募集します 住宅・建築物耐震改修促進計画 交通安全計画

【住宅・建築物耐震改修促進計画】  
市では、「東大阪市住宅・建築物耐震改修促進計画」の策定を進めています。計画では、耐震化の目標設定や耐震診断および耐震改修を促進するための具体的な施策・相談体制などの環境整備について必要な事項を定めます。  
このほど、検討項目をまとめた素案ができましたので意見を募集します。計画案は、1月7日(月)から指導監察課、市政情報相談課(土・日曜日、祝日を除く午前9時～午後5時30分)市ホームページの「パブリックコメント(意見募集)手続き」でご覧になれます。

【交通安全計画】  
人命尊重の理念のもと、「安全で住みよいまちづくり」を基本に、交通事故根絶の究極目標をめざし、近年の経済社会情勢の変化、車社会の進展を踏まえ交通事故の実態に対応した「東大阪市交通安全計画(第8次)」の策定を考えています。  
このほど、計画の素案ができましたので意見を募集します。計画案は、1月7日(月)から交通対策室、市政情報相談課(土・日曜日、祝日を除く午前9時～午後5時30分)市ホームページの「パブリックコメント(意見募集)手続き」でご覧になれます。

募集期間 1月7日(月)～31日(木)(必着) 意見を提出できる方 市内在住、在勤、在学の方、または市内に事業所がある事業者・法人・その他団体 意見の提出方法 住所、氏名(団体は名称・所在地・代表者名)、電話番号を書いて郵送(ファクス、Eメール、閲覧場所への直接持参も可) 書式は問いませんが、閲覧場所に意見書のひな形を用意しています。  
意見提出・問合せ先 ▶住宅・建築物耐震改修促進計画＝〒577・8521市役所指導監察課 06(4309)3245、FAX06(4309)3834、Eメールshidokansatsu@city.higashiosaka.osaka.jp ▶交通安全計画＝〒577・8521市役所交通対策室 06(4309)3223、FAX06(4309)3836、Eメールkotai@city.higashiosaka.osaka.jp

### 平成20年度

### 減免申請と納付相談を受付 水道料金・下水道使用料・し尿処理手数料

水道料金、下水道使用料、し尿処理手数料を納めることが困難で、減免基準にあてはまる方に、平成20年度の納付額の一部を減免します。申請や相談は、表①のとおりです。なお平成20年度から生活保護世帯への減免を廃止します。ご了承ください。

表② 所得基準額

世帯人員	平成18年中の世帯全員の総所得金額の合計
1人	25万円
2人	58万円
3人	9万円

1人増すごとに33万円加算。

表① 受付場所・日程

とき	ところ
1月5日(火)	ももの広場(楠根)
7日(木)、8日(金)	くすのきプラザ(若江岩田駅前)
22日(水)、23日(木)	東体育館
24日(金)、25日(土)	市民会館大集会室

いずれも午前10時～午後3時

### 生活保護世帯への減免を廃止