

もくじ

- 2 市民税・府民税
3月15日までに忘れず申告を
- 3 国民健康保険・後期高齢者医療保険
納付相談はお早めに
- 6・7 司馬遼太郎記念館などで
菜の花の飾り付け
- 12 いよいよ来年
ラグビーワールドカップはすぐそこに！

発行：東大阪市長公室広報広聴室広報課 〒577-8521東大阪市荒本北一丁目1番1号
電話 06(4309)3000 FAX 06(4309)3821 市ウェブサイト <http://www.city.higashiosaka.lg.jp/>

人口 49万7657人 世帯数 22万6223世帯(平成30年1月1日現在)
市公式フェイスブック <https://www.facebook.com/higashiosaka.city>



まちに菜の花の彩りを



寒い日が続きますが、菜の花を見るとひと足早い春を感じます。今年も地域住民や地元高校生の手によって、八戸の里・小阪地域が司馬遼太郎さんの愛した菜の花で彩られました。菜の花の花言葉のひとつに「快活」という言葉があります。寒さに負けず、春に向けて元気いっぱい、明るく生き活きががんばっていきましょう！
※6・7面に続く。



市民税・府民税の申告 受付日程

Table with columns: ところ (Location), とき (Time). Rows include 市役所本庁舎1階多目的ホール, 市民プラザ多目的ホール, and various branches like ゆうゆうプラザ(日下), やまなみプラザ(四条), etc.

※税務署の確定申告は受付できません。
※市民プラザでの受付は、たいへん混雑し長時間お待ちをすることがあります。
※車での来場はご遠慮ください。

市民税・府民税の申告

3月15日までに忘れず申告を

平成29年1月1日～12月31日の間に得た収入にかかると平成30年度の市民税・府民税の申告は、3月15日(木)までに行ってください。

原土・日曜日の受付はありませんが、2月24日(土)～2月25日(日)の間は、9時～17時30分、9時～12時、9時30分～16時

「前年中に収入がなかった場合(扶養家族の方を除く)」申告の義務はありません。

平成30年度個人住民税(市民税・府民税)から適用される主な改正点は次のとおりです。
「給与所得控除の見直し」
「給与収入金額が1000万円を超える場合は給与所得控除額は220万円の定額となります。」

「セルフメイケイション税制(医療費控除の特例)を創設」
健康の保持増進および疾病の予防として一定の取組みを行っていただく方が、スイッチOTC医薬品を購入した場合の医療費控除の特例が新設されました。

「所得減少減免を申請した場合」
必ず申告してください。
「平成30年度個人住民税の税制改正」

「セルフメイケイション税制(医療費控除の特例)を創設」
健康の保持増進および疾病の予防として一定の取組みを行っていただく方が、スイッチOTC医薬品を購入した場合の医療費控除の特例が新設されました。

「医療費控除の見直し」
医療費控除またはセルフメイケイション税制の適用を受ける方は、領収書の添付または提示に代わり、年間支払金額をまとめた「医療費控除の明細書」または「セルフメイケイション税制の明細書」を申告書本人が記載のうえ、申告書提出の際にそれぞれ添付することになります。

「軽自動車税のグリーン化特例(軽課)が延長します」
平成29年度税制改正により、軽自動車税のグリーン化特例(軽課)が平成27年3月31日以前に新規登録済みの車は、表1

「軽自動車税のグリーン化特例(軽課)が延長します」
平成29年度税制改正により、軽自動車税のグリーン化特例(軽課)が平成27年3月31日以前に新規登録済みの車は、表1

「軽自動車税のグリーン化特例(軽課)が延長します」
平成29年度税制改正により、軽自動車税のグリーン化特例(軽課)が平成27年3月31日以前に新規登録済みの車は、表1

月24日(土)9時～12時と25日(日)9時30分～16時に限り、市役所本庁舎1階多目的ホールで受付を行います。また、表のとおり市民プラザで出張受付も行います。

平成30年度の個人住民税(市民税・府民税)から適用される主な改正点は次のとおりです。
「給与所得控除の見直し」
「給与収入金額が1000万円を超える場合は給与所得控除額は220万円の定額となります。」

「セルフメイケイション税制(医療費控除の特例)を創設」
健康の保持増進および疾病の予防として一定の取組みを行っていただく方が、スイッチOTC医薬品を購入した場合の医療費控除の特例が新設されました。

「医療費控除の見直し」
医療費控除またはセルフメイケイション税制の適用を受ける方は、領収書の添付または提示に代わり、年間支払金額をまとめた「医療費控除の明細書」または「セルフメイケイション税制の明細書」を申告書本人が記載のうえ、申告書提出の際にそれぞれ添付することになります。

「軽自動車税のグリーン化特例(軽課)が延長します」
平成29年度税制改正により、軽自動車税のグリーン化特例(軽課)が平成27年3月31日以前に新規登録済みの車は、表1

「軽自動車税のグリーン化特例(軽課)が延長します」
平成29年度税制改正により、軽自動車税のグリーン化特例(軽課)が平成27年3月31日以前に新規登録済みの車は、表1

「軽自動車税のグリーン化特例(軽課)が延長します」
平成29年度税制改正により、軽自動車税のグリーン化特例(軽課)が平成27年3月31日以前に新規登録済みの車は、表1

「軽自動車税のグリーン化特例(軽課)が延長します」
平成29年度税制改正により、軽自動車税のグリーン化特例(軽課)が平成27年3月31日以前に新規登録済みの車は、表1

「セルフメイケイション税制(医療費控除の特例)を創設」
健康の保持増進および疾病の予防として一定の取組みを行っていただく方が、スイッチOTC医薬品を購入した場合の医療費控除の特例が新設されました。

「医療費控除の見直し」
医療費控除またはセルフメイケイション税制の適用を受ける方は、領収書の添付または提示に代わり、年間支払金額をまとめた「医療費控除の明細書」または「セルフメイケイション税制の明細書」を申告書本人が記載のうえ、申告書提出の際にそれぞれ添付することになります。

「軽自動車税のグリーン化特例(軽課)が延長します」
平成29年度税制改正により、軽自動車税のグリーン化特例(軽課)が平成27年3月31日以前に新規登録済みの車は、表1

「軽自動車税のグリーン化特例(軽課)が延長します」
平成29年度税制改正により、軽自動車税のグリーン化特例(軽課)が平成27年3月31日以前に新規登録済みの車は、表1

「軽自動車税のグリーン化特例(軽課)が延長します」
平成29年度税制改正により、軽自動車税のグリーン化特例(軽課)が平成27年3月31日以前に新規登録済みの車は、表1

「軽自動車税のグリーン化特例(軽課)が延長します」
平成29年度税制改正により、軽自動車税のグリーン化特例(軽課)が平成27年3月31日以前に新規登録済みの車は、表1

Table 1: 三輪車、四輪以上の車両の税額. Columns: 車種, 税額(年額), 平成27年3月31日までの登録車(1), 平成27年4月1日以降の登録車(2), 登録後13年超(3)☆.

Table 2: グリーン化特例(軽課)の軽減率・対象車. Columns: 軽減率, 区分, 対象基準.

Table 3: グリーン化特例(軽課)対象車の税額. Columns: 車種, 75%軽減, 50%軽減, 25%軽減, 特例適用外の車両.

Table 4: 市民税課 06(4)309(3)134, RW(4)309(3)809. Columns: 車種, 75%軽減, 50%軽減, 25%軽減, 特例適用外の車両.

☆動力源または内燃機関の燃料が、電気・天然ガス・メタン・ガソリン・電力併用の軽自動車、一般乗用バスおよび被けん引車を除く。

※1 電気軽自動車および天然ガス軽自動車を除き、いずれも平成17年排出ガス基準75%低減達成車または平成30年排出ガス基準50%低減達成車に限る。
※2 平成30年排出ガス規制に適合するもの。または、平成21年排出ガス規制に適合し、かつ排出ガス基準値より10%以上窒素酸化物の排出量が少ないもの。
※3 揮発油を内燃機関の燃料とする軽自動車に限る。

※1 電気軽自動車および天然ガス軽自動車を除き、いずれも平成17年排出ガス基準75%低減達成車または平成30年排出ガス基準50%低減達成車に限る。
※2 平成30年排出ガス規制に適合するもの。または、平成21年排出ガス規制に適合し、かつ排出ガス基準値より10%以上窒素酸化物の排出量が少ないもの。
※3 揮発油を内燃機関の燃料とする軽自動車に限る。

市民税課 06(4)309(3)134, RW(4)309(3)809

原付自転車・軽自動車などの廃車 手続きは3月30日までに

原付自転車・軽自動車・軽自動車検査協会高槻支所(高槻市大塚町4-20-1) 050(3)816-1841
※課税については、いずれも税制課へお問い合わせください。税制課での手続きには、所有者の印鑑、運転免許証などの本人確認書類、ナンバープレート、原付自転車申告済証原付の売却・譲渡の場合をお持ちください。他の手続きの場合は、各機関にご確認ください。

原付自転車・軽自動車・軽自動車検査協会高槻支所(高槻市大塚町4-20-1) 050(3)816-1841
※課税については、いずれも税制課へお問い合わせください。税制課での手続きには、所有者の印鑑、運転免許証などの本人確認書類、ナンバープレート、原付自転車申告済証原付の売却・譲渡の場合をお持ちください。他の手続きの場合は、各機関にご確認ください。

原付自転車・軽自動車・軽自動車検査協会高槻支所(高槻市大塚町4-20-1) 050(3)816-1841
※課税については、いずれも税制課へお問い合わせください。税制課での手続きには、所有者の印鑑、運転免許証などの本人確認書類、ナンバープレート、原付自転車申告済証原付の売却・譲渡の場合をお持ちください。他の手続きの場合は、各機関にご確認ください。

市民税課 06(4)309(3)134, RW(4)309(3)809

国民健康保険・後期高齢者医療保険

納付相談はお早めに

医療保険室保険料課では、月曜日～金曜日（祝日を除く）に納付相談を行っています。また2月24日(土)に休日納



付相談も実施します。で、ご利用ください。納付相談の際は、収入・支出など生活状況をお聞きます。相談

には保険料決定通知書（納付書）または被保険者証と印鑑をお持ちください。なお、行政サービスセンターで納付相談できませんのでご注意ください。

【休日納付相談】
2月24日(土)9時～12時
所市役所本庁舎2階 医療保険室保険料課

収納強化対策を実施

国民健康保険・後期高齢者医療保険では、医療費に充てるための保険料が不足し、事業運営に支障をきたしています。保険料の滞納世帯と完納世帯との公平性を保ち健全な事業運営を維持していくため、現在収納対策を強化しています。

保険料を滞納している世帯については順次調査を行い、財産があると思われる場合は、差押えを行います。昨

患者と結核患者は助成対象外となります。ただし、平成30年3月31日時点での対象者は、経過措置により3年間助成対象となります。

【障害者医療費助成制度】

精神障害者保健福祉手帳1級所持者、指定難病(特定疾患)受給者証所持者で、障害年金(または特別児童扶養手当)1級該当者が新たに対象となります。

【ひとり親家庭医療費助成制度】

裁判所から配偶者暴力など(DV)に関する保護命令が出されたDV被害者が新たに対象となります。

【老人医療費助成制度】

障害者医療、ひとり親家庭医療と整理・統合し、重度以外の精神障害者・難病

4月1日から、老人・障害者・ひとりの親家庭子ども医療費助成制度が変わります。変更となる対象者や一部自己負担額、対象医療は次のとおりです。

老人・障害者・ひとり親家庭・子ども 医療費助成制度が変わります

【一部自己負担額】
老人・障害者医療費助成制度の対象者は、次のとおり一部自己負担額に変更があります。
※制度改正前に資格がある方(一部を除く)については、経過措置により3年間助成対象となります。

【医療助成課】
0
6(4309)31
66、R06(4309)3805

平成29年度 保険料滞納処分状況 (平成29年11月末現在)

	件数	保険料本額(円)	延滞金(円)
預貯金	131件	5026万9375	649万5500
生命保険	25件	961万5312	112万5430
不動産	9件	897万672	200万3599
合計	165件	6885万5359	962万4529

年4月・11月の滞納処分状況は表のとおりです。特別な事情により納付が困難な場合は、必ずご相談ください。

国民年金

保険料の納付には 口座振替が便利でお得!

国民年金保険料の納付は口座振替を利用すると、金融機関などに出向く手間が省けて便利です。
【まとめ】「前納」するとさらに「お得」
6か月分、1年分、2年分を前納(未来の

保険料をまとめて納付するときに「お得な割引制度があります」
【現金・クレジットカードによる前納もできます】
現金・クレジットカードによる前納についても、6か月・1年前納に加えて割引額が大きくなる前納ができるようになります。

詳しくはお問合せください。
【電話】078-554-1514 東大阪年金事務所 06(6722)6001、R06(6722)0883
【国民年金課】06(4309)3165、R06(4309)3805

「車内からっぱ」の徹底を

自動車関連犯罪が多発!

市内での発生件数 ※暫定値

自動車盗	147件
車上ねらい	809件
部品ねらい	535件

市内で、自動車関連犯罪が多発しています。自動車関連犯罪とは、自動車盗・車上ねらい・部品ねらいの三手口の総称で、自動車本体のほか、積んだままのバッグ・財布類、電気工具類、ゴルフバッグやナンバープレートなどが多く被害に遭っています。被害の発生場所は、月極・マンション・コイン駐車場などが多く割合を占めています。

【被害に遭わないために】
▽少しでも車を離れる場合は、確実にドアをロックして、バッグ・財布類は積んだままにせず「車内をからっぽにする」
▽自宅やマンションの駐車場でも、電気工具類やゴルフバッグを積んだままにせず自宅などに持ち帰る
▽防犯カメラや防犯照明、ロケットゲートな

盗難防止ネジの確実な設置を!

盗まれたナンバープレートは、偽造ナンバーに作り変えられるなどして、略取誘拐や強盗、ひったくり、車上ねらいなどの犯罪に二次的に使われます。また、ナンバープレートの盗難に遭うと、再発行されるまで車を使用できません。ナンバープレート盗難防止ネジの確実な設置をお願いします。



高の駐車場を利用する
▽ナンバープレート盗難防止ネジ(写真)や盗難防止装置、ドライブレコーダーなどを活用する
【危機管理室】06(4309)3130、R06(4309)3858

平成30年度 市民交通災害共済・火災共済

2月15日(木)から予約受付開始

平成30年度の市民交通災害共済・火災共済の予約受付を2月15日(木)から開始します。3月30日(金)までは市内金融機関でも受け付けます。

交通災害共済

掛金 1人につき600円(1年分。1人1口に限る)
対象となる事故 国内で自動車や自動二輪車、自転車などに乗っていて起きた事故や歩いていてこれらの車両にはねられたりしたとき
 ※身体障害者用車いすによる事故も対象。航空機・船舶などによる事故や国外での事故は対象外。

見舞金など 表1のとおり
共済期間 4月1日～来年3月31日
請求期間 交通事故発生日から2年以内
 ※自転車の自損事故の場合でも、すぐに警察署に届け出てください。届出が遅れると、見舞金請求に必要な事故証明書が出ない場合があります。車いす事故の場合は事故証明書が出ないため、お問合せください。1つの事故に対して請求は1回限り。
【自転車保険ではありません】
 大阪府では、条例により自転車保

険の加入が義務づけられています。この交通災害共済は、自転車条例で加入が義務づけられている自転車保険ではありません。

火災共済

掛金 1世帯1口600円(1年分。3口まで可)
対象となる火災など 加入者が住んでいる建物で火災・落雷・ガス爆発などによる被害に遭ったとき
 ※工場・倉庫・店舗などや建物に付属する門・塀など、エアコン・湯沸器などの器具の単独被害は対象外。
見舞金など 表2のとおり
共済期間 4月1日～来年3月31日
請求期間 火災などの発生日(死亡の場合は死亡日)から1年以内
 ※小さな被害でも、その日のうち

に必ず消防署に届け出てください。
 ◇
 ◇
 ※市内に居住し、住民登録をしている方(火災共済は世帯主のみ)
 ※共済期間内に市外へ転出した場合、交通災害共済の資格は引き続きありますが、火災共済の資格はなくなります。
 ※号今の市政だよりと同時配布している加入申込書を次の受付場所へ各期間に直接▷市内金融機関(ゆうちょ銀行直営店および郵便局を除く)＝2月15日(木)～3月30日(金)▷行政サービスセンター、市役所本庁舎5階市民生活総務室＝2月15日(木)から常時(土・日曜日、祝休日を除く)☆市民生活総務室では2月24日(土)・3月24日(日)9時～12時も受付
 ※申込書は受付場所でも配布。就学援助の認定を受けている世帯は、行政サービスセンターまたは市民生活総務室で申し出のうえ、手続きをしてください。
 ◎▷市民生活総務室 06(4309)3158、℡06(4309)3812 ▷大阪府自転車条例総合窓口 06(6944)6736

表1 交通災害共済見舞金・入院付加金

区分	級	内 容	金 額
共済見舞金	特1	世帯主の死亡(単身世帯主を除く)	200万円
	1	世帯主以外の死亡(単身世帯主を含む)	150万円
	2	実治療日数が180日以上るとき	20万円
	3	実治療日数が150日以上180日未満るとき	12万円
	4	実治療日数が120日以上150日未満るとき	10万円
	5	実治療日数が90日以上120日未満るとき	8万円
	6	実治療日数が60日以上90日未満るとき	6万円
	7	実治療日数が30日以上60日未満るとき	4万円
	8	実治療日数が20日以上30日未満るとき	3万円
	9	実治療日数が10日以上20日未満るとき	2万円
10	実治療日数が10日未満るとき	1万円	
入院付加金	1	入院日数が90日以上るとき	3万円
	2	入院日数が30日以上90日未満るとき	2万円
	3	入院日数が10日以上30日未満るとき	1万円

表2 火災共済見舞金・死亡弔慰金

区分	級	内 容	金額(1口につき)
共済見舞金※1	1	対象建物の延べ面積の70%以上焼失または損壊	150万円
	2	対象建物の延べ面積の20%以上70%未満焼失または損壊	80万円
	3	対象建物の延べ面積の10%以上20%未満焼失または損壊	25万円
	4	消火活動に伴い対象建物の延べ面積の50%以上冠水	12万円
	5	消火活動に伴い対象建物の延べ面積の20%以上50%未満冠水	5万円
	6	対象建物の延べ面積の10%未満焼失または損壊	2万円
死亡弔慰金※2		死亡1人につき	100万円

※1 消火活動による冠水被害とその他の被害が競合する場合は、重い被害を優先。
 ※2 会員または会員と同居している家族が火災などに遭った日から180日以内に死亡したときが対象。

パブリックコメント 市の計画にご意見を

このほど、市の計画などの案がまとまりましたので、意見を募集します。

市情報化推進計画

内容 市役所の電子化を進め、市民の利便性と行政事務の効率化を図るために策定を進めている「市情報化推進計画」
閲覧開始日 2月15日(木)
提出期限 3月15日(木)
提出先・☎577-8521市役所情報化推進室 06(4309)3108、℡06(4309)3816、✉joho@city.higashiosaka.lg.jp

(仮称)市子どもの未来応援プラン

内容 子どもの貧困対策の推進に向けて策定を進めている(仮称)「市子どもの未来応援プラン」
閲覧開始日 2月19日(月)
提出期限 3月19日(月)

提出先・☎577-8521市役所子ども家庭課 06(4309)3194、℡06(4309)3817、✉kodomokatei@city.higashiosaka.lg.jp

◇
 ◇
 案は各閲覧開始日から、市ウェブサイトのパブリックコメント(意見募集)および各担当課、市役所本庁舎1階市政情報相談課でご覧いただけます。
 ◎市内在住・在勤・在学(いずれか)の方、市内に事業所がある事業者・法人・その他団体
提出方法 意見書に意見と住所、氏名(団体は団体名、所在地、代表者名)、電話番号を書いて各提出期限(必着)までに郵送(ファクス、Eメール、直接も可)
 ※来庁による閲覧・提出は土・日曜日を除く9時～17時30分。意見書の書式は問いませんが、閲覧場所にひな形を用意しています。

市役所本庁舎の一部窓口業務

2月24日(土)9時～12時に開設

2月24日(土)9時～12時に市役所本庁舎2階・3階の一部窓口業務を開設します。手続きの際には、運転免許証やパスポート、健康保険証など本人確認ができる書類をお持ちください。また、住所の変更や戸籍の届出により氏名が変更になる場合は、マイナンバーカード(個人番号カード)やマイナンバー通知カードの記載変更手続きが必要となりますので当該カードを持参してください。他市町村や警察署への確

認などが必要な場合は、取扱いができないことや手続きが完了しないことがありますので、詳しくは担当課へ事前にお問合せください。なお、土曜開庁日も、英語、韓国・朝鮮語、中国語での通訳業務を行っています。
 取扱業務は次のとおりです。
【住民関係】
 戸籍届、住民異動届、印鑑登録などの届出や住民票、印鑑証明などの各種証明書交付など

◎市民課 06(4309)3172、℡06(4309)3804
【国民健康保険・後期高齢者医療保険関係】
 加入・脱退・変更の申請や各種療養費の給付申請、保険料の納付・相談など
 ◎▷医療保険室資格給付課 06(4309)3167、℡06(4309)3804
 ▷医療保険室保険料課 06(4309)3168、℡06(4309)3807
【児童手当などの関係】
 児童手当や児童扶養手当などの申請
 ◎国民年金課 06(4309)3165、℡06(4309)3805
【医療助成関係】
 子どもや障害者などの医療費助

成にかかる医療証の申請、医療費の払戻しの申請など
 ◎医療助成課 06(4309)3166、℡06(4309)3805
【市税関係】
 市税の各種証明書発行や納付・相談・申告受付・申請受付・閲覧・届出、原動機付自転車および小型特殊自動車の登録・廃車
 ◎▷税制課 06(4309)3131、℡06(4309)3810 ▷市民税課 06(4309)3135、℡06(4309)3809 ▷固定資産税課 06(4309)3143～3144、℡06(4309)3811 ▷納税課 06(4309)3147～3152、℡06(4309)3808
 ◇
 ◇
 ◎政策調整室 06(4309)3016、℡06(4309)3847

保健所・センターだより

東保健センター：TEL 072(982)2603 FAX 072(986)2135
 中保健センター：TEL 072(965)6411 FAX 072(966)6527
 西保健センター：TEL 06(6788)0085 FAX 06(6788)2916
 健康づくり課：TEL 072(960)3802 FAX 072(960)3809

※番号を確認のうえ、かけ間違いのないようお願いします。車での来場はご遠慮ください。

生まれてくる子どものために 風しん抗体検査

妊娠中（特に妊娠初期）に風しんに感染すると、生まれてくる子どもが心疾患や白内障、聴力障害など「先天性風しん症候群」になる可能性が高くなります。風しんの予防には、ワクチンなどで免疫を得ることが有効です。

まずは、予防接種の要否を判断するために、十分な免疫があるかどうかを調べる抗体検査（無料）を受けましょう。

【平日の抗体検査】

☎☎ 3月6日(水)東保健センター ▶ 8日(木)西保健センター ☆いずれも9時30分～11時 ☎各15人(申込先着順)

【夜間の抗体検査】

☎ 3月14日(水)18時～19時30分 所保健所母子保健・感染症課 ☎30人(申込先着順)



◇ 各実施場所へ電話で ※対象など詳しくは市ウェブサイトをご覧ください(右のコードからアクセス可)、お問合せください。



☎☎ 東・西保健センター ▶ 母子保健・感染症課 072(960)3805、℡072(960)3809

糖尿病食事学習会～春野菜編 野菜たっぷり1食500kcalごはん/

☎ 3月8日(木)10時30分～14時 ☎血糖値が気になる方とその家族 ☎24人(申込先着順) ☎調理実習、ミニ講話 ☎700円 ☎エプロン、三角巾、手ふき2枚 ☎基本事項(9面に掲載)を3月5日(月)までに電話で(ファクス、直接も可) ☎☎中保健センター

肺がん・結核エックス線検診

☎☎ 3月6日(水)9時10分から・10時から＝西保健センター ▶ 7日(木)9時20分から・10時10分から、13日(水)13時から・13時50分から＝中保健センター ▶ 7日(水)13時15分から・14時から＝東保健センター ☎☎肺がん検診＝市内在住の40歳以上の方 ▶ 結核検診＝市内在住の65歳以上の方 ☎各日40人(申込先着順) ☎☎電話で ☎☎東・中・西保健センター

ふたごの教室

☎☎☎ 3月2日(金)9時45分～11時15分＝西保健センター／人形劇・修了式 ▶ 14日(水)9時45分～11時45分＝中保健センター／みんなでおしゃべり ▶ 16日(金)10時～11時＝東保健センター／お別れ会・手形スタンプ ☎☎市内在住のふたご、みつごを妊娠・出産している方とその子ども ☎☎☎電話で ☎☎☎東・中・西保健センター

2歳児歯科健康相談

☎☎☎ 3月15日(木)＝西保健センター ▶ 19日(月)＝東保健センター ▶ 27日(水)＝中保健センター ※時間は申込み時に伝えます。 ☎☎市内在住の平成28年3月生まれの幼児 ☎☎各30人(申込先着順) ☎☎母子健康手帳 ☎☎☎電話で ☎☎☎東・中・西保健センター

まちづくり応援隊と 若返りへGO / 教室

☎☎ 3月6日(水)13時30分～15時30分 ☎☎30人(申込先着順) ☎☎ダンベル体操、肺年齢測定 ☎☎2月15日(水)から電話または直接 ☎☎☎中保健センター

予防を意識して行動しましょう

インフルエンザが流行しています

インフルエンザは、かぜの病原体とは異なるインフルエンザウイルスに感染して発症し、通常のかぜに比べて症状は重くなります。

特に乳幼児や高齢者は重症化することがありますので、早めに医療機関を受診しましょう。

インフルエンザウイルスに 感染しないための予防策

【ワクチン接種】

インフルエンザワクチンは、感染後に発症する可能性を低減させる効果と、発症した場合の重症化を防ぐ効果があるとされています。

【飛沫感染対策としての咳エチケット】

▶ 咳やくしゃみを他の人に向けて発しない ▶ 咳やくしゃみが出るときはマスクをする ▶ とっさの咳やくしゃみの際にマスクがない場合は、ティッシュや腕の内側などで口と鼻を覆い、顔を他の人に向けてない ▶ 鼻汁・痰などを含んだティッシュはすぐにごみ箱に捨てる ▶ 手のひらで咳やくしゃみを受け止めたときはすぐに手を洗う

【外出後の手洗いなど】

流水・石けんによる手洗いは、手指など体についたインフルエンザウ



29
Medical News

市立東大阪医療センター
歯科口腔外科 千足 浩久 部長

口腔乾燥症の改善を

唾液には非常に多くの重要な働きがあります。唾液中の酵素は食物の消化を助け、食物の成分と混ぜることで味覚を伝えやすくします。粘液成分は口腔粘膜表面を保護し、食物を餅状にして飲み込みやすくします。抗菌成分は口腔内の雑菌繁殖を抑え、虫歯や歯周病、口臭を予防します。酸性に偏った状態を中性に戻す作用により、歯を酸から守ります。また、逆流性食道炎を改善する働きもあります。

しかし、加齢や生活習慣によって唾液の分泌は減少します。その状態を口腔乾燥症といい、舌のヒリヒリ痛や味覚の変化、虫歯の多発、歯周病、口臭の原因となりま



このような症状のある方はお近くの医院を受診してみてください。歯科・口腔外科では口腔乾燥症状を改善するお手伝いをしています。

口腔乾燥症状を改善し、楽しい生活を取り戻しましょう。

☎(地独)市立東大阪医療センター事務局総務課 06(6781)5101、℡06(6781)2194

マタニティキッチン

☎ 3月22日(水)13時30分～16時 ☎妊娠中の食事をひと工夫で離乳食に☎母子健康手帳、エプロン、三角巾、手ふき2枚 ☎☎☎電話で ☎☎☎西保健センター

歯科医師による 成人歯科健康相談

☎ 3月1日(水)9時20分～10時30分 ☎☎市内在住の20歳以上の方 ☎☎9人(申込先着順) ☎☎☎電話で ☎☎☎中保健センター

若さを保つ秘訣法

☎ 3月2日(金)13時30分～15時30分 ☎☎1年以内に骨密度測定を受けていない市内在住の方 ☎☎30人(申込先着順) ☎☎健康チェック(体内年齢・血圧・血流・骨密度・握力測定)、健康寿命の話など ※素足になれる服装でお越しください。 ☎☎基本事項(9面に掲載)を2月15日(水)から電話で(ファクス、Eメール、直接も可) ☎☎☎東保健センター ☎☎higashihoken@city.higashiosaka.lg.jp

みんなでマタニティ教室

☎ 3月16日(金)13時30分～16時 ☎妊婦とそのパートナー・祖父母など(妊婦のみも可) ☎☎12組(申込先着順) ☎☎赤ちゃんのお風呂体験 ☎☎母子健康手帳、タオル、飲み物 ☎☎☎電話で ☎☎☎西保健センター

MOMO ニティ

体調や産後の生活などマタニティライフについて話しませんか。 ☎☎2月22日(水)10時～11時30分 ☎☎ももの広場(楠根) ☎☎妊婦 ☎☎母子健康手帳 ☎☎基本事項(9面に掲載)を電話またはファクスで ☎☎☎西保健センター

60代で鍛えておきたい筋力強化講座

☎ 2月28日(水)13時30分～16時 ☎☎医師から運動制限を指示されていない市内在住の69歳までの方 ☎☎20人(申込先着順で初めての方を優先) ☎☎腰は体の要 ☎☎タオル、飲み物 ☎☎2月15日(水)から電話で ☎☎☎中保健センター

食品の安全を確認

放射性物質検査を定期的実施

保健所では、市内に流通している食品を購入し、定期的に放射性物質の検査を実施しています。

主な対象食品は、原子力災害対策本部が定めた「検査計画・出荷制限等の品目・区域の設定・解除の考え方」および「地方自治体における検査計画」にのっとった対象自治体(17都県)産を中心とした食品です。

分析対象は放射性セシウムで、昨年60検体の検査を実施したところ、全てにおいて基準値(一般食品で100ベクレル/kg)を超える放射性セシウムは検出されませんでした。

詳しくは市ウェブサイトをご覧ください。 ☎☎☎食品衛生課 072(960)3803、℡072(960)3807

イルスを除去するため有効です。インフルエンザに限らず、接触や飛沫感染などを感染経路とする感染症の対策の基本です。

また、アルコール製剤による手指衛生も効果的です。

【適度な湿度の保持】

空気が乾燥すると、気道粘膜の防御機能が低下し、インフルエンザにかかりやすくなります。特に乾燥しやすい室内では、適度な湿度(50%～60%)を保つようにしましょう。

◇ ほかにも、人が集まる場所を避けるなど、日頃から予防を意識して行動しましょう。

☎☎母子保健・感染症課 072(960)3805、℡072(960)3809

ひと足早い春の訪れを

司馬遼太郎記念館などで 菜の花の飾り付け



1月27日・28日に司馬遼太郎記念館やその周辺地域に、ポランティアらにより菜の花が飾り付けられました。きれいに彩られたまちなみから、ひと足早い春の訪れを感じてください。

司馬遼太郎さんの命日「菜の花忌」(2月12日)を前に1月27日・28日、司馬遼太郎記念館やその周辺地域、また近鉄八戸ノ里駅周辺で菜の花の飾り付けが行われました。この取り組みは平成16年に始まり、今回で15回目となります。

「菜の花忌」は司馬さんが野に咲く黄色い菜の花を好んでいたことや、著書に「菜の花の沖」という小説があること由来しています。1月27日は、司馬遼太郎記念館の敷地内にある書齋前や庭に約300個のポランティアと約700本の切り花が飾られました(写真①)。司馬さんは生前、書齋前に菜の花を植え、開花を楽しみにしていたことから、記念館の開館後は、ポランティアによって書齋前に菜の花が飾り付けられています。

また翌28日には、ポランティア「春一番」菜の花忌の会の皆さんや地元元学生ら、記念館や近鉄八戸ノ里駅周辺に菜の花を飾り、まちは鮮やかな黄色に彩られました。飾り付けには約1500人が参加し、約16500個のポランティアが設置されました(写真②③)。春一番に菜の花忌の会

司馬遼太郎さん

大正12年8月7日～平成8年2月12日



司馬遼太郎さん(写真)は、作家生活の大半を東大阪市内で過ごし、膨大な資料をもとに歴史小説をはじめ、紀行、エッセイなどをこの地から発表し続けました。昭和35年に発表した「鼻の城」で直木賞を受賞。その後も「竜馬がゆく」や「功名が辻」など現在も多く多くの国民が愛読する多数の作品を発表し続けました。市では、平成8年3月4日、司馬さんの功績を讃え、名誉市民の称号を贈りました。

は、「記念館の周辺にも菜の花を咲かせることができました」という記念館の提唱に自治会や学校、ポランティアの皆さんが応え、平成16年に発足しました。現在、自治会や学校など42団体が参加。秋の種まきから活動しています。この日、参加した春一番に菜の花忌の会の寶藏寺敬宣さんは「司馬さんを通して地域が1つになっているようにぜひ一度、あたたかな黄色の風景にふれ、ひと足早い春の訪れを感じてみませんか。」

菜の花 (rape blossoms)

鮮やかな黄色の花を咲かせ、春の訪れを告げる花。アブラナ科の1年草で、開花時期は2月～5月ごろ。春野菜としても有名です。花言葉：快活、明るさ



東大阪ブランド 新たに 5製品を認定

5製品を認定



左から大興産業(株)代表取締役の松茂良興治さん、太陽金属製作所代表の南由樹さん、金剛鉄鋼(株)代表取締役専務の久保圭司さん、野田市長、(株)フリーベアコーポレーション常務取締役の横井栄さん、(株)中農製作所代表取締役会長の中農康久さん

本市から生まれた優れた製品を認定する「東大阪ブランド」が、今年度から市長認定となり、昨年11月に実施した認定審査委員会、初の市長認定となる東大阪ブランド製品(5社5製品)が誕生しました。これらの製品を製造した企業に対して、1月18日、市役所本庁舎で東大阪ブランドの認定式が行われ、野田市長からそれぞれの企業に認定証とトロフィーを贈呈。市長は「皆さんの力を借りて、モノづくりのまち東大阪を国内、そして海外にPRしていきたい」と話していました。

認定された製品は、東大阪ブランドのシンボルマーク(右下画像)の使用や各種展示会への出展などのPR活動により販路拡大などにつなげる事ができます。
【今回の認定製品名】企業名/認定区分
▽タイヤ菊水印 六角ホルト/金剛鉄鋼(株)プラスチック(ラック)
▽リノバック R ENOVACK/太陽金属製作所/プラスチック(ファンクション・プラスチック)
▽フリーベアスライダー(株)フリーベアコーポレーション/オンリーワン
▽洗淨小町 NS-6K/中農製作所/プラスチック(ファンクション・プラスチック)
▽フリーベアスライダー(株)フリーベアコーポレーション/オンリーワン

トランポリン世界大会で銀メダル!

3選手が市長を表敬訪問



メダルを手に笑顔を見せる選手ら(左から播磨ここねさん、西岡隆成さん、増崎セリナさん)と野田市長

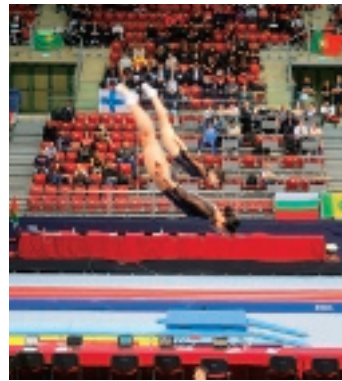

世界大会でシンク口の演技をする増崎さんと奥野有季さん(表敬訪問は欠席)

昨年11月にブルガリアで行われた世界年齢別トランポリン競技選手権大会で、すばらしい成績を取ったキタイスポーツクラブの選手らが1月19日、野田市長を表敬訪問しました。播磨ここねさん(12歳)は個人11歳～12歳の部女子で銀メダル、増崎セリナさん(15歳)はシンク口15歳～16歳の部女子で銀メダルと個人15歳～16歳の部女子で銅メダル、西岡隆成さん(14歳)は個人13歳～14歳の部男子で銀メダルを獲得しました。トランポリンは飛ぶ技術だけでなく、体幹などの基礎トレーニングも重要で、選手らは日々厳しい練習に取り組んでいます。また、連続する演技の中でミスを取り返すつらさ、まさに自分との戦いといえる競技です。

西岡さんは「今大会での経験を活かして、次のロシア大会では金メダルを狙っています」と力強く話し、また選手らは皆「東京オリンピックへの出場をめざしてがんばりたい」と意気込んでいました。

司馬遼太郎記念館で 菜の花を撮ろう

ひと足早い春を先取りして、司馬遼太郎記念館で菜の花の撮影をしませんか。
撮影会では、産経新聞大阪本社の藤浦淳さんによる撮影のアドバイスや作品の講評も行われます。撮影機材は、デジタルカメラや携帯電話、スマートフォンなどをお持ちください。
撮影された作品は、今年の夏に予定している「小阪・八戸の里街なみ会議」主催の写真展で展示します。

3月3日(日)9時～12時30分ごろ
30人(申込先着順)
基本事項(9面に掲載)を2月15日(日)10時～16時(必着)にハガキで(電話、ファクスも可)

〒570-0803 大阪府東大阪市長司馬遼太郎記念館 06(6726)3886
06(6726)3886
06(6726)3856
文化国際課 06(4309)3155
06(4309)3155
06(4309)3155

3月11日 あらもと愛ふれあい21 オカリナデュエット&講演会



3月11日(日)14時から
市内在住・在勤(在学(いずれか)の方)
定400人(抽選)
▽オカリナデュエット RinaRina (写真上)による「恋のバカンス」「ハナミズキ」など
▽オリンピック金メダリスト内村航平さんの母で、スポーツクラブのコーチや体操選手としても活躍中

基本事項(9面に掲載)と希望人数(2人まで)、車いすの有無を2月23日(日)(消印有効)までに往復ハガキで
〒570-0023 荒本2-6-1 荒本人権文化センター 06(6788)7424、06(6788)7800、2456

2月24日

誰でも気軽に楽しめる! ウィルチェアスポーツ イベントを開催

市では、年齢や障害の有無にかかわらず車いす(wheelchair)を使ってスポーツを楽しむ「ウィルチェアスポーツ広場」を昨年10月にオープンしました。多くの方にウィルチェアスポーツの魅力を知ってもらうため、本市出身のパラアスリート選手・上山友裕さんをゲストに迎え、ウィルチェアスポーツイベントを開催します。
2月24日(日)10時～13時
※雨天時は3月21日(例)に順延
〒570-0803 荒本2-6-1 荒本文化センター(若草町) 車いす用



フットボール(本市を拠点とする「関西アンパランス」vs愛知県「東海ユニテッドドラゴンズ」)▽ウィルチェア体験会(フットボール、バスケットボール、レーサー用車いす体験など)



車いすソフトボール
1チーム10人の選手で試合をします。選手を障害の程度に応じてポイント分けし、健常者もともにプレーすることができます。ボールは、通常のソフトボールより大きく、クッション性がある16インチソフトボールを使います。

ウィルチェアスポーツ広場の利用方法は、車いすを使ったスポーツを行う目的であれば誰でも利用できます。利用希望者は日本車いすスポーツ振興協会ウェブサイトに(左のコードからアクセス可)で予約をしてください。
利用料は無料です。
〒570-0803 荒本2-6-1 荒本文化センター(若草町) 車いす用車いす

募集のつづき

男女共同参画社会をめざす
ひとことメッセージ

性別に関係なく互いを尊重し、自分らしさを発揮できる社会に向けてのメッセージを募集します。入選作品は6月の「男女共同参画週間記念のつどい」で紹介し、市内在住・在勤・在学(いずれか)の方 ※小・中学生、高校生を除く。自作で未発表の50字以内(句読点、スペースを含む)のもの ※著作権は市に帰属し、作品は返却しません。メッセージと基本事項(9面に掲載)、学生は学校名・学年を5月4日(消印有効)までにハガキ(ファクス、Eメール、直接も可) ※市ウェブサイトに掲載の申込用紙でも応募可。 ☎〒578-0941岩田町4-3-22-600イコラム(男女共同参画センター) 072(960)9201、FAX072(960)9207、✉ikoramu@nifty.com

その他

青少年女性センター・加納分館
閉館します

青少年女性センターは建築から45年、また加納分館は55年が経過しています。両施設について、経年劣化による施設の老朽化や耐震性の理由により、3月31日をもって閉館します。不便をおかけしますが、理解と協力をお願いします。 ☎青少年女性センター 06(6789)5746、FAX06(6789)2049

奨学金の返済は確実に

奨学金の返還金は、後輩への貸付資金となります。貸付けを受けた奨学生は卒業後、返済期限を守って確実に返済してください。事情がある場合は、必ず相談してください。理由なく延滞された場合は、法的措置を取ります。平成29年度実績 内容証明郵便9件、裁判手続き2件 ☎学事課 06(4309)3272、FAX06(4309)3838

インターネット公売



市税の確保と納税の公平性を図るため、ヤフー㈱が提供する官公庁オークションシステム上でインターネット公売を実施します。詳しくはウェブサイトをご覧ください。公売物件 不動産、動産(掛け軸、記念メダルなど) 公売方法 せり売り方式 参加申込期間 2月15日(休)13時~27日(休)23時 入札期間 3月6日(休)13時~8日(休)23時 売却決定日 3月9日(休)10時 買受代金納付期限 3月16日(休)14時30分

【下見会】

動産のみ下見会を行います。 ☎2月23日(金)10時~11時 市役所本庁舎14階審査委員会室 ☎電話で ☎納税課 06(4309)3153、FAX06(4309)3808

納期限は2月28日
固定資産税・都市計画税第4期分

固定資産税・都市計画税第4期分の納期限は2月28日(休)です。納期限までに市税取扱金融機関、郵便局またはコンビニエンスストア(バーコードが印字されている納付書に限る)で納めてください。また、口座振替を利用している方は、振替日の前日までに口座の残高確認をお願いします。残高不足などで引落しができなかった場合、後日納付書(督促状)を送付します。この場合、延滞金が加算されることがありますので、残高にはご注意ください。なお、納付書を紛失した場合は再発行しますので、ご連絡ください。 ☎納税課 06(4309)3148、FAX06(4309)3808

受けましたか特定健診
受診券の有効期限は3月31日



市国民健康保険加入者で今年度40歳~74歳の方には、特定健診受診券(黄色)を送付しています。約8000円相当の健診が、市内約260の医療機関で年度に1回、無料で受けられます。受診券の有効期限は3月31日(出)です。早めの受診をお願いします。なお、手元に受診券がない方は、お問合せください。 ☎医療保険室保険管理課 06(4309)3051、FAX06(4309)3805

2月28日に実施 Jアラート
定期的な情報伝達訓練



Jアラート(全国瞬時警報システム)の定期的な情報伝達訓練を次のとおり実施します。市内206か所の屋外スピーカーからテスト放送が流れます。 ☎2月28日(休)14時 放送内容(チャイム音)「こちらは、ほうさいひがしおおさかしです」(これは、Jアラートのテストです(3回繰返し))「こちらは、ほうさいひがしおおさかしです」 【防災無線のテレホンサービス】 市から発令した避難勧告などの

避難情報は、屋外スピーカーやエリアメール、緊急速報メールなどで伝達します。大雨などで屋外スピーカーからの音声が聞こえにくかった場合には、06(4309)3010に電話すると放送内容を確認することができます。なお、放送内容を電話で確認できる期間は放送から24時間以内です。 ☎危機管理室 06(4309)3130、FAX06(4309)3858



定員がある催しもあります。料金表示のないものは無料です。詳しくは問合せ先へ。

大人のための英会話・韓国語入門

☎3月23日(金)18時~19時=韓国語 19時30分~20時30分=英会話 クレシアホール・ふせ(足代北2) ☎700円 ※別途教材費が必要 ☎基本事項(9面に掲載)を電話またはファクスで ☎国際文化交流協会「前田」090(6489)2803、FAX0725(23)1268

講演会「忘れかけた心をあなたに」

☎2月28日(休)13時~15時 ☎U・コミュニティホテル別館(御厨栄町1) ※保育あり ☎NPO法人コンパストウキョウジャパン「網野」090(9624)4212

登校拒否を克服する会

☎3月4日(日)13時~16時 ☎青少年女性センター ☎不登校児の親と関係者 ☎500円 ☎東大阪登校拒否を克服する会06(4309)0043

不動産鑑定士による不動産相談会

☎4月26日(日)10時~16時 ☎夢広場(布施駅前) ☎(公社)大阪府不動産鑑定士協会06(6203)2100

初心者向け風船教室

☎2月22日(休)10時~11時30分 ☎イコラム(男女共同参画センター) ☎1000円 ☎基本事項(9面に掲載)を2月20日(休)までに電話またはEメールで ☎ぴーちゃんのパルーンアート「樺木」080(4643)0765、✉piiicyan@gmail.com

ソフト粘土で作るバラの壁飾り

☎3月2日(金)・16日(金)12時40分~15時(計2日間) ☎イコラム(男女共同参画センター) ☎20歳以上の方 ☎2000円 ☎電話で ☎デコソフト粘土教室「春名」090(1590)3331

キラママフェスタ

☎2月15日(休)9時30分~12時、3月31日(日)9時~15時 ☎イコラム(男女共同参画センター) ☎親子*料金はワークショップにより異なります(2000円まで) ☎キラママフェスタ「左官」080(5638)8895

フォトクラブジール写真展

☎3月27日(休)~4月1日(日)10時~17時(27日は13時から、1日は15時まで) ☎市民美術センター ☎フォトクラブジール「石井」06(6931)8510

押し花サロン「恵」作品展

☎3月28日(休)~4月1日(日)10時~17時(1日は15時まで) ☎市民美術センター ☎押し花サロン恵「成崎」080(5713)5949

おはなしどんどこライブ

☎3月11日(日)10時~11時50分 ☎ももの広場(楠根) ※幼児は保護者同伴 ☎ライブと簡単工作 ☎ピノキオ絵本で遊ぶ ☎会事務局090(8759)9211

民謡と和楽器の発表会

☎3月25日(日)13時~17時 ☎大阪商業大学ユニバーシティホール蒼天閣井上邦楽会「井上」06(6789)9200

カードを使ってカウンセリング

☎2月28日(休)13時30分~21時 ☎府立中央図書館ライティホール ☎女性 ☎2000円 ☎2月25日(日)までに電話で ☎ここにクラブ「河原」080(4391)4080

ガールスカウトってどんなの?

☎3月4日(日)11時~12時 ☎英田公民分館北分室 ☎幼児~小学3年の女兒とその保護者 ☎ガールスカウト大阪府第134団「大橋」090(9692)2807

健康麻雀の集い

☎2月19日(月)~24日(日)12時50分~16時 ☎相栄ロイヤルビル(菱屋東2) ☎55歳以上の方 ☎1回400円 ☎電話で ☎若江老人いこいクラブ「大野」090(9626)0001

英語で遊ぼう!

☎2月21日(休)15時15分~16時 ☎kitchen SAWASAWA(花園本町1) ☎5歳~6歳児(保護者同伴) ☎1000円 ☎電話で ☎HELIOSPARK「峯」072(964)4457(9時~16時)

市身体障害者福祉協会聴言部会

創立50周年記念大会 ☎2月17日(日)13時~17時 ☎イコラム(男女共同参画センター) ☎2000円 ☎基本事項(9面に掲載)をファクスまたはEメールで ☎市身体障害者福祉協会聴言部会「萬谷」FAX06(6724)6045、✉eastosakadeaf@yahoo.co.jp

響~スプリングコンサート

☎3月18日(日)14時30分~16時 ☎イコラム(男女共同参画センター) ☎関西響ウインドオーケストラ「宮下」090(9716)5229

世界のお料理~中国家庭料理

☎3月25日(日)10時~14時 ☎くすのきプラザ(若江岩田駅前) ☎市内在住・在勤・在学(いずれか)の方 ☎1300円 ☎三角巾 ☎基本事項(9面に掲載)と希望人数を2月28日(休)(消印有効)までに往復ハガキで ☎〒577-8521市役所文化国際課内市国際交流協会06(4309)3155

税に関する相談

☎2月23日(金)9時30分~16時 ☎税理士と契約していない方 ☎電話で ☎東大阪税理士会館(永和2)06(6725)7708

図書館でボードゲームをする日

☎2月24日(日)13時~16時 ☎府立中央図書館総務企画課「上村」06(6745)0170

お知らせ コーナー

募集

保育士 (非常勤嘱託)

④保育士の資格があり、保育所(園)などで1年以上の保育経験のある60歳未満の方 **選考日** 3月4日(日) **勤務場所** ④公立保育所・こども園=3人程度(土曜日勤務あり)▷子育て支援センター=5人程度(土・日曜日、祝休日勤務あり) **勤務条件** 給与月額20万円、週31時間勤務 ※詳しくはお問合せください。④履歴書と保育士証の写しを2月23日(金)までに直接
④④保育室 06(4309)3196、℡06(4309)3817



●記号の見方

時とき 所ところ 対対象 定定員・定数 内内容 料料金(表示のないものは無料) 持持ち物 申申込み方法・申込み先など 問問合せ先 Eメールアドレス

●申込みの基本事項

- ▷行事名または教室名
- ▷住所(郵便番号も)
- ▷氏名(ふりがなも)
- ▷年齢
- ▷電話・ファクス番号

以上をそれぞれの申込み先へ

住宅困窮度評定による

市営住宅(空き家)の入居者を募集

応募資格 次の要件を全て満たす方▷市内在住(住民登録)または在勤▷同居親族がいる(婚約者、内縁者も可) ※単身者でも60歳以上の方などの条件を満たせば可。▷住宅に困っている(持ち家がある方は原則不可)▷所得が基準額以内(家族の月収額が公営住宅は15万8000円、改良住宅は11万4000円を超えると応募不可)
募集住宅・戸数・家賃▷北蛇草住宅=公営1戸、改良5戸/1万3400円~4万2000円程度▷荒本住宅=公営1戸、改良9戸/1万1500円~3万9100円程度 ※家賃は住宅と収入によって異なります。敷金は家賃の3か月分。④応募用

紙(1世帯1通)と必要書類を2月28日(金)(消印有効)までに所定の封筒で郵送 ※応募用紙は2月15日(火)から市役所本庁舎15階住宅改良室・1階市政情報相談課、市営北蛇草・荒本住宅管理センター(長堂1)、行政サービスセンター、人権文化センターで配布。重複および暴力団員の応募不可。現在居住の住宅や世帯の状況を審査し、結果を3月中旬に通知。後日、実態調査と入居審査のうえ入居者を決定します。

④④▷市営北蛇草・荒本住宅管理センター 06(6782)2000、℡06(6782)2006▷住宅改良室 06(4309)3233、℡06(4309)3834

子育てサポーター ・子どもの心理発達相談員 (専門職非常勤嘱託)

子育て中の方に対し、教育・保育施設や支援事業などの円滑利用を支援する子育てサポーターと、未就学児の発達相談などを行う心理発達相談員を募集します。④昭和28年4月2日以降生まれで、次に当てはまる方▷子育てサポーター=子育てに関する相談または支援事業に1年以上の従事経験と市の指定する資格があり、基本的なパソコン操作ができる▷心理発達相談員=臨床心理士の資格または同等の技能があり、市の指定する検査と実務の経験がある ④各若干名 **選考日** 3月3日(土) **選考方法** 作文または筆記試験、面接 **雇用期間** 4月~来年3月(面談のうえ更新あり) ※詳しい要件や勤務条件などは市ウェブサイトをご覧ください。④履歴書(写真貼付)と資格に関する証明書の写しを2月23日(金)(必着)までに郵送または直接
④④〒577-8521市役所子ども応援課 06(4309)3202、℡06(4309)3817

パート校務員の登録者

市立学校園の環境整備業務などに従事するパート校務員の登録者を募集します。 **勤務時間** 8時~15時(週5日) ④履歴書(写真貼付)を郵送または直接
④④〒577-8521市役所教育管理課 06(4309)3266、℡06(4309)3837

手話通訳・要約筆記の登録者

手話通訳・要約筆記の本市登録者として活動できる方を募集します。④▷手話通訳者=手話を主とする意思伝達技術がある方▷要約筆記者=要約筆記者養成講座を修了し、要約筆記技術がある方 ④2月28日(金)までに電話で
④④障害施策推進課 06(4309)3183、℡06(4309)3813



賃貸住宅のトラブル

~緊急度レベル★★★★☆☆

事例1 弟が住む賃貸マンションの連帯保証人になった。弟が家賃を滞納し、家主から高額な家賃請求を受けた。仕方なく支払ったがこれ以上肩代わりできない。連帯保証人を外れることはできないか。
事例2 7年間住んだ賃貸マンションを退去した。入居時からクロスに傷がついていたのに、家主から「傷をつけたのでクロスを全部張り替える」と修理費6万円を請求された。敷金も返してくれない。

解説 事例1について、建物賃貸借契約では連帯保証人を求められるケースがあります。連帯保証人は主契約者と全く同じ責任を受ける立場です。一方的に連帯保証人を外れることはできません。事例2について、賃貸マンションを退去する場合、原状回復を求められることが通常です。しかし

原状回復とは、「借りた当時の状態に戻す」という意味ではありません。建物の価値は、時間の経過により減少するので「借り主が社会通念上通常に使用していれば、そのまま貸し主に返還すればよい」と考えられています。ただし、借り主の故意・過失などによる傷や汚れは修理義務があります。

入居時には、契約書の内容をよく読み、大家と部屋の状況を確認しあって写真を撮っておくのがよいでしょう。国土交通省公表の「原状回復をめぐるトラブルとガイドライン」を参考にしてください。貸し主との話しあいでも解決が難しい場合は、民事調停や少額訴訟などの手続きもあります。詳しくはご相談ください。

④消費生活センター 072(965)0102、℡072(962)9385

障害者総合支援法関係 非常勤嘱託員

障害者支援区分の認定調査員と、障害者総合支援法にかかる事業の事務補助者を募集します。④昭和28年4月2日以降生まれで、それぞれの資格要件を満たす方 ※詳しくは募集要項をご覧ください。④▷調査員=6人▷事務=2人 **選考日** 3月10日(土)④応募用紙を3月2日(金)(必着)までに郵送または直接 ※応募用紙や募集要項は2月13日(火)から市ウェブサイトダウンロード可。
④④〒577-8521市役所障害福祉認定給付課 06(4309)3184、℡06(4309)3813

公立保育所・幼保連携型認定こども園 アルバイト・パート保育士登録者

④保育士の資格がある方 **勤務時間**▷アルバイト=原則8時45分~17時15分▷パート=朝または夕の2時間程度 **雇用期間** 4月~来年3月 ※短期間もあり。④履歴書(写真貼付)と保育士証の写し(お持ちの方は幼稚園教諭免許も)を直接
④④保育室 06(4309)3196、℡06(4309)3817

スクールヘルパー

市立小・中学校で障害のある子どもを支援するスクールヘルパーを募集します。 **選考日** 3月3日(土) **選考方法** 作文、面接 **勤務日時** 月曜日~金曜日8時30分~15時25分④応募用紙を2月15日(火)~23日(金)(必着)に郵送または直接 ※応募用紙や募集要項は2月13日(火)から市ウェブサイトダウンロード可。
④④〒577-8521市役所学校教育推進室 06(4309)3269、℡06(4309)3838

東大阪ツーリズム振興機構 事務局次長

本市の観光推進の舵取り役を担う(一社)東大阪ツーリズム振興機構の事務局次長を募集します。旅行業における訪日外国人対応や観光イベント業に関する豊富な知識と経験のある方を、ぜひご応募ください。



業務内容 事業の企画・立案・調整など **勤務条件** 年俸500万円程度 **雇用期間** 4月~来年3月(更新する場合あり) ④必要書類を2月19日(月)(必着)までに郵送または直接 ※詳しくは東大阪ツーリズム振興機構ウェブサイトをご覧ください。お問合せください。

④④〒577-0011荒本北1-4-1(一社)東大阪ツーリズム振興機構 06(4309)8083、℡06(4309)8084
④企画室 06(4309)3101、℡06(4309)3826

ものづくりカレッジ入校生

募集科目 機械加工技術科、溶接・板金技術科、機械CAD設計科、電気工事科、溶接技術科 **選考日** 3月20日(火) **選考方法** 学科試験(国語、数学)、面接 ④願書を3月12日(月)までに居住地を管轄するハローワークに直接 ※願書はハローワークで配布。2月22日(木)~23日(金)に見学会あり(申込不要)。
④▷ものづくりカレッジ(府立東大阪高等職業技術専門学校、菱江6) 072(964)8836、℡072(964)8904▷労働雇用政策室 06(4309)3178、℡06(4309)3846

学ぶのつづき

市民人権講座
スマイルカレッジ

【時】3月8日(木)ニユトリート東大阪/西成・釜ヶ崎のおっちゃんたちによる紙芝居劇とおはなし
12日(月)＝市役所本庁舎22階会議室1・2/講演「良い加減の付き合いで、毎日をハッピーに！」☆いずれも14時～15時30分 定各30人(申込先着順) ※1歳6か月以上の就学前乳幼児の保育と手話通訳あり(各開催日の1週間前までに要予約)。
【基本事項(9面に掲載)】と希望日、保育が必要な方は子どもの氏名・年齢をハガキで(電話、ファクス、Eメール、直接も可)
【申】577-8521市役所人権啓発課 06(4309)3156、FAX06(4309)3823、
jinkenkeihatsu@city.higashiosaka.jp

長瀬老人センターの教室

活動期間は4月から1年間です。
【市】内在住の60歳以上の方 【民】謡、生け花、歌体操、水墨画、詩吟、絵手紙、新舞踊、書道、社交ダンスなど ※抽選。【申】3月1日(内)～10日(出)9時～17時に直接 ※日曜日は休館。
【申】長瀬老人センター 06(6720)5653、FAX06(6724)9869

旧河澄家の教室&催し

【デザイン書道教室】
インテリアになる書を作ります。
【時】3月4日(日)13時～15時 【中】中学生以上の方 【定】20人(申込先着順) 【料】タオル 【申】2月15日(内)9時30分から電話または旧河澄家ウェブサイト
【デザイン書道展】
【時】2月20日(火)～3月16日(金)9時30分～16時30分 ※月曜日は休館。
【地】地域の書家とその生徒による作品展示 ※申込不要。
【申】旧河澄家(日下町7) 072(984)1640 (FAX兼用)

角田総合老人センターの教室

【紫芳の字手紙教室～春のお便り】
【時】3月1日(木)13時30分～15時30分 【市】内在住の60歳以上の方 【定】20人(申込先着順) 【料】300円 【備】エプロン、雅印または消しゴム印(あれば)
【楽しくボランティア活動しませんか】
【時】3月12日(月)・19日(月)・26日(月)13時30分～15時30分(計3日間) 【全】日程受講でき、ボランティアとして活動できる方 【定】20人(申込先着順)
【申】2月15日(内)から電話または直接 【申】角田総合老人センター 072(962)8011、FAX072(963)2020

東大阪水泳学校春季学校

【時】3月24日(土)～4月1日(日)9時～11時30分(3月27日(水)を除く計8日間) 【所】東大阪アリーナ 【対】現在小学校3年生以上の方 ※病気などで医師から水泳不適と診断された方や学校などで水泳を禁止されている方を除く。【定】60人(申込先着順) 【料】8000円 【備】水着、水泳帽・校章など(指定) 【申】願書と料金、印鑑、中級以上の方は修了証を持って3月3日(土)10時～11時30分に東大阪アリーナロビーへ直接 ※願書は申込み時に配布(2月22日(内)から東大阪アリーナで事前配布も可)。料金納入後は理由を問わず一切返金できません。
【申】市水泳協会「園田」 090(6988)5443 ▶青少年スポーツ室 06(4309)3282、FAX06(4309)3835

エクセル中級

【時】3月10日(土)・17日(土)14時30分～16時30分(計2日間) 【市】内在住・在勤・在学(いずれか)の高校生以上の方 【定】12人(抽選) 【料】3000円 【備】USBメモリなどの記録メディア 【申】基本事項(9面に掲載)を3月2日(金)(必着)までにハガキまたはファクスで
【申】577-0832長瀬町3-7-40 長瀬青少年センター 06(6727)1200、FAX06(6729)9787

講演会～子育てママのライフプラン



【時】2月24日(土)14時～15時 【所】花園図書館 【定】100人(当日先着順) 【対】フィナンシャル・プランナーのいちのせかつみさんによる講演 ※終了後、対象書籍を購入の方にサインをします。
【申】永和図書館(暫定施設) 06(6781)5500、FAX06(6784)5630

いこう/らむカレッジ

非正規で働き続ける40代・50代独身女性の困難から、誰もが暮らしやすい社会について考えます。【時】3月10日(土)14時～16時 【市】内在住・在勤・在学(いずれか)の方 【定】20人(抽選) ※1歳6か月以上の就学前乳幼児の保育あり(定員10人で申込先着順。1人200円) 【基本事項(9面に掲載)】と受講動機、保育が必要な方は子どもの氏名・生年月日を3月3日(土)(必着)までにハガキで(電話、ファクス、Eメール、直接も可)
【申】578-0941岩田町4-3-22-600 イコーラム(男女共同参画センター) 072(960)9201、FAX072(960)9207、
ikoramu@nifty.com

子育て支援センターの催し
&つどいの広場を開設

※車での来場はご遠慮ください。【所】の記載のない催しは、各子育て支援センターで開催。【対】は子どもについてののみ記載していますが、全て保護者が同伴してください。申込方法の記載のない催しは申込不要です。

鴻池子育て支援センター

【心理職による発達相談】
子育ての不安や悩みなどの相談に応じます。【時】2月26日(月)13時30分～16時 【対】就学前乳幼児 ※別室で個別相談あり(要予約)。
【ばるおじさんの人形劇】
【時】3月2日(金)10時30分～11時30分 【対】1歳6か月以上の乳幼児 【定】20組(申込先着順) 【申】2月16日(金)13時から電話で
【入園おめでとう会～マジック&バルーンショー】
【時】3月12日(月)10時～11時 【対】4月に幼稚園・認定こども園・保育園に入園する乳幼児 【定】20組(申込先着順) 【申】2月26日(月)13時から電話で
【申】鴻池子育て支援センター 06(6748)8251、FAX06(6743)0577

長瀬子育て支援センター

【心理士による子育て・発達相談】
【第4火曜日】13時～16時 ※自由来館。別室で個別相談あり。
【お楽しみ会】
【時】3月9日(金)10時～11時30分 【対】今年4月1日現在、3歳以上の未就園児 【定】40組(申込先着順) 【申】2月19日(月)13時から電話で

【かわいいドレスタオルを作るう/】

【時】3月12日(月)10時～11時30分 【対】2歳以上の幼児 ※子どもは別保育。
【定】10組(申込先着順) 【料】100円
【申】2月21日(火)13時から電話で
【申】長瀬子育て支援センター 06(6728)1800、FAX06(6728)2413

ももっこ

【クッキーズによる“歌は友達コンサート”】
【時】2月27日(火)10時30分～11時30分 【所】ももの広場(楠根) 【対】就学前乳幼児 【定】60組(申込先着順) 【申】2月15日(内)10時から電話で
【ベビーマッサージ】
【時】3月6日(火)・13日(火)・20日(火)14時～15時(計3日間) 【対】3か月～4か月の乳児 【定】6組(申込先着順) 【申】2月22日(内)10時から電話で
【劇団大福による人形劇】
【時】3月9日(金)10時30分～11時15分 【所】ももの広場(楠根) 【対】就学前乳幼児 【定】20組(申込先着順) 【申】2月19日(月)10時から電話で

【申】ももっこ(楠根子育て支援センター) 06(4306)4151、FAX06(4306)3080



ゆめっこ

【紙をビリビリちぎって遊ぼう!】
【時】2月27日(火)10時30分～11時 【対】就学前乳幼児
【作ってみよう/手作りおもちゃ(風車の会)】
【時】2月28日(水)10時～11時 【対】就学前乳幼児
【ぼよぼよ・ぶにぶにリトミック】
【時】3月2日(金)10時～11時 【対】4か月以上の未歩行児 【定】10組(申込先着順) 【申】2月15日(内)10時から電話で
【申】ゆめっこ(布施子育て支援センター) 06(6748)0210、FAX06(6748)0257

荒本子育て支援センター

【あいあい広場内で遊ぼう】
【時】2月22日(木)14時～15時30分＝室内砂遊び ▶23日(金)10時45分～11時30分・14時～14時45分＝おひなさま作り ▶3月1日(木)11時～11時30分・14時～14時30分＝壁面作り 【対】就学前乳幼児
【親子クッキング～簡単おはぎ】
【時】3月6日(火)14時～15時 【対】2歳～2歳11か月の幼児 【定】5組(申込先着順) 【料】100円 【申】2月26日(月)13時から電話で

【赤ちゃんタイム・離乳食相談】

【時】3月7日(火)14時～15時 【対】未歩行児
【申】荒本子育て支援センター 06(6788)1055、FAX06(6788)2597

あさひっこ

【五条老人センターの皆さんといっしょに作って遊ぼう】
【時】3月9日(金)10時～11時 【所】五条老人センター 【対】就学前乳幼児 【定】10組(申込先着順) 【申】2月16日(金)14時から電話で
【ゆうゆうプラザで遊ぼう】
【時】3月14日(木)10時30分～11時30分 【所】ゆうゆうプラザ(日下) 【対】1歳以上の乳幼児 【定】20組(申込先着順) 【申】2月23日(金)14時から電話で
【まんぼーリトミック】
【時】3月14日(木)10時～11時 【対】2歳7か月以上の幼児 【定】12組(申込先着順) 【申】2月22日(木)14時から電話で
【申】あさひっこ(旭町子育て支援センター) 072(980)8871、FAX072(985)1055

つどいの広場を新たに開設

子育て中の親子が気軽に集い交流できるつどいの広場「すまいる」を2月1日、新たに開設しました。
【時】月曜日～金曜日(第1火曜日を除く)・土曜日(月1回)10時～15時
【所】玉串元町1-1-16
【申】つどいの広場すまいる 080(2408)5457 ▶子育て支援課 06(4309)3302、FAX06(4309)3317

お知らせコーナー

催し

ドリーム21の催し

【星をみる会】

2月24日(土)18時30分～20時 ※雨天・曇天時は中止。小学生以下のみの参加不可。

【春の音楽会】



3月11日(日)14時から 定189人 内ドリーム21管弦楽団「チェルボ」のコンサート 料600円(前売り500円)

【チケット購入方法が変わります】

4月からチケットの購入方法を自動券売機から窓口スタッフによる対面式の販売に変更します。

また、4月から団体の場合は団体予約申込書が必要となります。ドリーム21ウェブサイトからダウンロードして記入のうえ、持参してください。11月以降の団体予約については、半年前から受け付けます。

なお、雨天時のみの団体予約は3月をもって終了し、予約団体の雨天時昼食場所については9月をもって終了します。

理解と協力をお願いします。

◇ ◇
【問合せ】ドリーム21 072(962)0211、FAV072(962)0810

日新高校吹奏楽部定期演奏会

3月24日(土)13時30分から(開場は13時) 附府立中央図書館ライティホール 内孔舎衛中学校・繩手南中学校の吹奏楽部との合同演奏など
【問合せ】日新高校吹奏楽部 072(985)5551、FAV072(985)3276



いこう/らむシネマ

余命わずかを宣告された女性と、残される家族や周囲の人々がつむぎだす愛と絆を描いた「湯を沸かすほどの熱い愛」(字幕付き)を鑑賞します。
3月15日(土)10時～12時30分・14時～16時30分 市内在住・在勤・在学(いずれか)の方 各40人(当日先着順) ※1歳6か月以上の就学前乳幼児の保育あり(定員各10人で申込先着順。1人300円。3月8日(休)までに要予約)。

【問合せ】イコラム(男女共同参画センター) 072(960)9201、FAV072(960)9207

四条寄席

3月8日(休)14時～15時 小学生以上の方 定38人(申込先着順)
桂紋四郎さんによる落語会 料500円
2月27日(火)から電話または直接

【問合せ】四条図書館 072(982)1235、FAV072(984)6079

相談

司法書士による相談

2月15日(休)14時～16時 市内役所本庁舎1階相談室 定8人(当日先着順) ※受付は13時30分からで、9人目以降は受けられません。
相続・売買・贈与の登記や供託、訴訟・調停の裁判手続き、成年後見など
【問合せ】市政情報相談課 06(4309)3104、FAV06(4309)3801

家庭ごみの収集 民間委託を進めています

3月1日(休)から中部環境事業所管内の次の地域で、家庭ごみ収集の民間委託が始まります。収集日時などの変更はありませんので、これまでどおり9時(不燃の小物は13時)までに決められた場所にごみを出してください。

なお、今回の民間委託をもって、平成19年度から順次進めてきた家庭ごみ収集(50戸以上の大型マンション除く)の民間委託への移行は、全ての地域で完了します。

対象地域 稲葉、今米、岩田町、加納、川田、川中、島之内、新庄、新庄東、角田、玉串元町、中新開、中野、中野南、花園西町、花園東町、花園本町、菱江、菱屋東、本庄、本庄中、本庄西、松原、水走、横枕、横枕西、横枕南、吉田、吉田本町、吉原 ※50戸以上の大型マンション除く。

【問合せ】中部環境事業所 072(963)3210、FAV072(966)6355 環境事業課 06(4309)3200、FAV06(4309)3818

配偶者からの暴力(DV)に悩む方へ まずはお電話を

専門相談員が
応じます

専用ダイヤル

06(4309)3191

月曜日～金曜日 9時～12時・12時45分～17時(祝休日、12月29日～翌年1月3日を除く)

土地・建物などの不動産相談

2月27日(火)10時～14時(受付は13時30分まで) 市内役所本庁舎1階相談室 定10人(当日先着順)
【問合せ】空家対策課 06(4309)3244、FAV06(4309)3829

八戸の里老人センター～趣味クラブ

活動期間は4月から1年間です。
市内在住の60歳以上の方 詩吟、社交ダンス、茶道、水墨画、カラオケ、ゲートボール、フラダンスなど

3月5日(月)～9日(金) 9時30分～15時30分に年齢・居住地などが確認できるものを持って本人が直接

【問合せ】八戸の里老人センター 06(6724)6220、FAV06(6724)6738

学ぶ

五条老人センターの教室

【バランス健康体操】

3月1日(休)・15日(休)10時～11時30分 定40人(申込先着順) 飲み物、5本指の靴下(あれば)

【音楽療法】

懐かしい曲にあわせて体を動かしたり歌を歌ったりします。3月6日(火)10時～11時 定30人(申込先着順)

◇ ◇
市内在住の60歳以上の方 2月15日(休)から電話または直接
【問合せ】五条老人センター 072(985)3751、FAV072(986)7592

ゆうゆうプラザの教室

4月～来年3月の教室です。

【シニアピアノ教室】

第1・2・4月曜日 9時～12時(8月、1月を除く) 定16人 料2000円 ※別途当初に教材費1000円が必要。

【初めてのウクレレ教室】

第1・3金曜日 10時～10時45分または11時～11時45分、第4金曜日 14時～16時 定16人 料1500円(当初に6か月分)

【男の料理教室】

第1日曜日 11時～14時(8月、1月を除く) 男性 定16人 料1000円(当初に5か月分) ※別途教材費が必要。

【地域のやさしい歴史教室】

第4火曜日 19時～21時(8月、12月を除く) ※7月と10月に歴史探索をします。 定30人 料500円(当初に5か月分)

【井山裕太七冠記念ゆうゆう囲碁教室】

第2・4土曜日 13時～16時 定20人 料500円(当初に6か月分) ※子どもは半額。

◇ ◇
市内在住・在勤・在学(いずれか)の方 ※いずれも抽選。持ち物など詳しくはお問合せください。

【基本事項(9面に掲載)と性別を3月12日(月)(必着)までに往復ハガキで(1枚に1教室のみ)

【問合せ】〒579-8003日下町3-1-7 ゆうゆうプラザ(日下) 072(986)9293 (FAV兼用)

東大阪アリーナ 水泳教室

4月～6月の水泳教室(表参照)の会員を募集します。料金など詳しくは東大阪アリーナウェブサイトをご覧ください。基本事項(9面に掲載)とコース(第2希望まで)、送迎バス乗車希望の有無(幼児～中学生。定員あり。有料)を3月3日(必着)までに往復ハガキで ※ほかにもスポーツ教室やカルチャー教室などの会員も募集しています(詳しくはウェブサイトに掲載)。

【問合せ】〒577-0804中阪4-7-60 東大阪アリーナ 06(6726)1995、FAV06(6726)1994

教室名	コース・とき	対象	教室名	コース・とき	対象	
幼児	月・水・木・金曜日の4コースから選択	15時30分～16時30分	レディースII	木曜日	14時～15時	18歳以上の女性
小学生	月・水・木・金曜日の4コースから選択	16時30分～17時30分	成人I	月・水・金曜日の3コースから選択	13時30分～14時30分	18歳以上の方
小・中学生	月・水・木・金曜日の4コースから選択	17時30分～18時30分	成人II	月・金曜日2コースから選択	19時30分～20時30分	高校生以上の方
腰痛改善	木曜日	10時～11時	アクアピクス	水曜日	10時～10時45分	18歳以上の方
親子スイミング	金曜日	10時～11時		木曜日	19時30分～20時15分	
はじめてのスイミング	木曜日	11時～12時	AQUA ZUMBA	水曜日	19時30分～20時15分	18歳以上の方
レディースI	水・金曜日の2コースから選択	11時～12時	育成クラス	月・水・金曜日の3コースから選択	18時30分～20時30分	4泳法で50m以上泳げる高校生までの方
			週4クラス	月・水・木・金曜日の週4回	18時30分～19時30分	4泳法で25m以上泳げる小・中学生

ラグビーワールドカップ2019日本大会 公式開催都市マークは 一般使用ができません

ラグビーワールドカップ2019日本大会の公式開催都市には、青竹の色を基調にピッチの芝生をイメージした開催都市マーク（画像）の使用が認められています。しかし、このマークは公式開催都市（自治体）のみが大会関係機関の承認を得て使用できるものであり、一般的な使用についてはラグビーワールドカップブランドの保護と育成のために禁止されています。また、同様の理由で一般的に「ラグビーワールドカップ2019」というテキストの使用についても禁止されています。ご注意ください。



市花園ラグビーワールドカップ2019推進室

ワールドカップの基準に適合するものに取り替えるため、ゴールポストを撤去しました



市花園ラグビー場 改修工事も着々

いよいよ
来年

ラグビーワールドカップは すぐそこに！

ラグビーワールドカップ2019日本大会がいよいよ来年に迫っています。チケットの販売が始まり、専門家を招いて花園開催を活かした経済対策に関する講演が行われるなど、ラグビーワールドカップムードが高まっています。

日本大会チケット 先行抽選販売開始

ラグビーワールドカップ2019日本大会チケットの先行抽選販売の申込受付が1月19日、始まりました。2月12日までは会場ごとまたはチームごとのセツト券のみの受付でしたが、3月19日(月)からは順次、開催都市住民や大会公式サポーター・スクラブ会員などに対

象にした通常券の先行抽選販売の受付が表のとおり行われます。チケットの販売は、大会公式ウェブサイトに登録する必要があり、スマートフォンなどで右下のコードを読み取って登録してください。

みらい魅力活性化委員会 専門家が経済対策を説き 関係者を鼓舞

大会成功と地域活性化

市花園ラグビー場では「イタリニアヴァリカ地区代表」「アルゼンチン」「ジョージア」「アメリカ」「メキシコ」の4試合が行われます。どの試合も力が拮抗していますので、熱戦が期待されます。ぜひ「ラグビーの聖地」花園で観戦ください。



RWC2019組織委員会の元事業部長で、株式会社JTBグループ本社スポーツビジネス推進室マネージャーの伊達

亮さんが「誘致によって東大阪が得た花園というプラットフォームを活かして、いかに来訪者らに消費行動を起

させようか」といった講演を行い、経済の観点から関係者を奮い立たせました(上写真)。



大会公式ウェブサイトへ

チケットの抽選販売日程

対象	申込期間	抽選結果発表
開催都市住民	3月19日(月)10時～4月12日(休)23時59分	4月26日(木)
大会公式サポーター・スクラブ会員	5月19日(土)10時～6月26日(火)23時59分	7月10日(火)
一般	9月19日(休)10時～11月12日(月)23時59分	11月26日(月)



ラグビーワールドカップが 聖地“花園”にやってくる！

市花園ラグビー場完成イメージ

次はスーパーラグビー2018に注目を！

ジャパンラグビートップリーグ2017-2018シーズンの決勝戦は、サントリーサンゴリアスがパナソニックワイルドナイツに今シーズン初黒星をつけ、2年連続5度目の優勝を決め、幕を閉じました。また、この決勝戦はトップリーグ2017-2018総合順位決定トーナメント兼日本ラグビーフットボール選手権大会として開催されたため、サントリーサンゴリアスは日本ラグビーフットボール選手権大会の優勝チームともなりました。

本市に本拠地をおく近鉄ライナーズは、激しい戦いが続くシーズンとなりました。

総合順位決定トーナメントでNTTドコモレッドハリケーンズに敗北を喫し、来シーズンはトップチャレンジリーグで戦うこととなりました。近鉄ライナーズが1年でトップリーグに復帰できるよう来シーズンも熱い声援を送りましょう。

次は、スーパーラグビー2018です。日本に本拠地をおくヒト・コミュニケーションズサンウルブズは、オーストラリアカンファレンスで戦います。初戦の2月24日(土)の対戦相手は、スーパーラグビー2017でオーストラリアカンファレンス1位となったブランビーズです。ぜひ、ご注目ください。

市花園ラグビーワールドカップ2019推進室



右からトウタイケフ氏と通訳をする近鉄ライナーズのタウファ統括選手

トンガ代表のヘッドコーチトウタイケフ氏とチームスタッフが1月23日、市花園ラグ

トンガ代表ヘッドコーチ トウタイケフ氏が 花園を視察

トンガ代表のヘッドコーチトウタイケフ氏とチームスタッフが1月23日、市花園ラグビー場を視察。トウタイケフ氏は花園の芝に立ち「観客席が（トンガのチームカラーの）赤色なのがいいですね。日本の皆さんには、日本代表の次にトンガを応援してもらえたらうれいです」と話していました。

トンガ代表は、ラグビーワールドカップ2019の予戦グループ4試合のうち2試合を、花園で行うことが決定しています。

市花園ラグビーワールドカップ2019推進室 06(4309)3020、RWC06(4309)3847



市も“つぶやき”始めます 市公式Twitterを開始！

このほど、市公式Twitterを開始しました。Twitterのもつ即時性や拡散性を活かして、市のイベント情報やまちの話題などタイムリーな情報を短い言葉でどんどん発信

していきます。パソコンやスマートフォンなどでぜひご覧ください。

市広報課 06(4309)3102、RWC06(4309)3821



東大阪消防広報

発行所
東大阪市消防局
東大阪市稲葉
1-1-9
TEL072(966)9663
FAX072(966)9669

2018年(平成30年)
No.102

「火の用心 ことばを形に 習慣に」(平成29年度全国統一防火標語)

新システムがもたらす効果

●より確実で迅速な出動指令が可能に！

過去の統計から、システムの操作性を見直し、素早い出動指令が可能に。いち早く災害現場へ駆けつける。

●初動体制などの対応を迅速化！

センターと出動隊が災害現場の状況を映像などでリアルタイムに共有、素早く確実な初動体制で被害を最小限に食い止める。

●現場関連情報の有効活用！

センターが蓄積保有している建物や危険物などの情報を、いち早く現場出動隊へ伝え、特異災害などにも迅速に対応し被害の拡大を防ぐ。

●外国人通報者への対応強化！

外国人通報者と指令管制員、翻訳センターとの三者通話で正確に通報内容を聞き取り、市内在住の外国人や、ラグビーワールドカップ2019日本大会開催に伴い増加が見込まれる外国人観光客にも安心感を与える。

●会話困難者への対応強化！

聴覚や発語に障害のある方が、スマートフォンや携帯電話のインターネット機能を使ったシステム「Net119」で簡単に通報を行えるようにし、より多くの方に安心していただく。

【事前登録が必要 Net119の登録説明会】

3月18日(日)13時~14時 消防局防災学習センター4階多目的ホール 聴覚や発語に障害のある方やその関係者など

通信指令室 072(966)9665、FAX072(966)8884、shobotsushin@city.higashiosaka.lg.jp

119番受信！迅速に災害対応！！



稼働に向けて準備を進める職員

4月稼働へ

新高機能消防指令センター

消防局では現在、高性能消防指令センターの更新作業を行っています。

4月に稼働予定の新しいセンターは、最新の通信技術を導入して情報共有機能の強化を行うなど、より迅速で確実な現場対応を実現し、市民生活の安全を確保します。

通信指令室



出動件数・搬送者数の推移

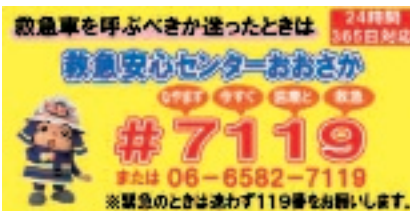
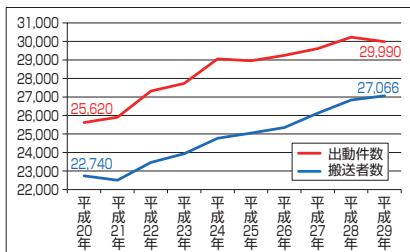

東大阪市における昨年の救急出動は2万9990件、搬送者数は2万7066人でした。出動件数は平成28年より減少しましたが、搬送者数は増加し、過半数が軽症者で、約64%が軽症者で、大けがなど本当に救急車が必要とする方の処置の遅れが懸念されています。この機会に、救急車の適正利用についてみんなで考えましょう。

「呼ばないだけで適正利用じゃない」不要不急の救急要請を控えるだけが適正利用ではありません。緊急の症状を見逃さず、すぐに救急車を呼ぶことも大切な適正利用です。多量の出血がある「呼吸や意識状態が悪い」「急に激しい頭痛が始まった」「急にろれつが回らなくなった」などの症状は緊急性がありますので、すぐに119番通報をお願いします。もし、救急車を呼ぶべきか迷ったときは、救急安心センターにおおさかをご利用ください。同センターは、急な病気やけがの緊急性に関する相談と症状に応じた救急病院の案内を行っています。また、緊急性の高い相談は、消防機関にないで救急車を出動させます。

問答備課

◇ 同センターは、急な病気やけがの緊急性に関する相談と症状に応じた救急病院の案内を行っています。また、緊急性の高い相談は、消防機関にないで救急車を出動させます。



合言葉はTRY!
T 適正 R 利用 Y やろうよ!

救急車の適正利用を

住宅用火災警報器 定期的に点検・ 10年を目安に交換を！

簡単に点検ができます。
アラームが鳴れば正常です。

就寝中に発生した住宅火災で多くの方が亡くなっています。対策として住宅用火災警報器の設置が義務化されましたが、古くなると電池の消耗や部品の劣化で正常に感知しないことも考えられます。住宅用火災警報器は定期的に点検し、10年を目安に交換しましょう。



ひもを引く ポタンを押す



放火されにくい
環境づくりを！

平成29年の火災原因トップ3

- 1位 放火(疑いを含む) 22件
- 2位 たばこ 15件
- 3位 こんろ 14件

※速報値のため変動することがあります。

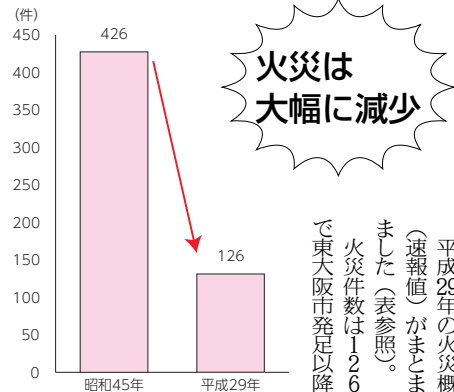

火災は
大幅に減少

平成29年の火災概況(速報値)がまとまりました(表参照)。火災件数は126件で東大阪市発足以降、

最少の件数でした。最も火災が多かったのは昭和45年の426件で、このとき比べると大幅に減少していることがわかります(グラフ参照)。火災の減少は、一人ひとりの防火・防災意識の高まりがもたらした結果だと考えられます。しかし、ちょっとした注意で防ぐことのできた火災も多くあります。もう少し、一人ひとりが気を付ければ火災ゼロも夢ではありません。

前年との比較		平成29年	平成28年
火災件数		126件	137件
種別	建物	91件	105件
	車両	13件	17件
	林野	1件	0件
	その他	21件	15件
死者	4人	6人	
負傷者	31人	32人	

家の中に潜む危険

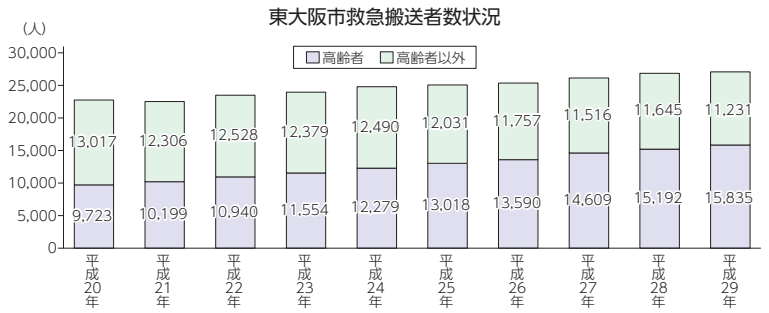

東大阪市救急搬送者数状況

高齢者の救急搬送が増えています！

救急車での搬送者数はここ数年増加傾向にあります。さらに、搬送者の状況を分析すると高齢者(65歳以上)の占める割合が増加していることがわかります(グラフ参照)。

身近に起こる事故～原因トップ4と対策

<p>◆第1位 転倒 (階段、玄関、廊下など)</p> <ul style="list-style-type: none"> 階段はつまづかないように注意 転倒を防ぐため整理整頓 階段、玄関、廊下、浴室などには滑り止め対策を 	<p>◆第2位 転落 (階段、ベッド、脚立、いすなど)</p> <ul style="list-style-type: none"> 階段などには手すりを配置 ベッドにも転落防止の柵を 脚立などは補助者に支えてもらう
<p>◆第3位 窒息 (餅・肉などの食物、薬の包装など)</p> <ul style="list-style-type: none"> 細かく調理し、ゆっくりよく噛む お茶などの水分をとりながら食事 急に話しかけて慌てさせないように 	<p>◆第4位 ぶつかる (家具、人、柱、ドアなど)</p> <ul style="list-style-type: none"> 慌てず周りをよく見て行動 通路などに物を置かない 暗いところは十分な明るさを確保

平成20年は約43%でしたが、平成29年は約59%となり半数を超えています。【実は多い家の中にある危険】高齢者の搬送原因を調べると、家の中で発生した事故が多くあります。身近に起こる事故の原因を知り、対策をしましょう。

リチウムイオン電池の 取扱いに注意

リチウムイオン電池は、スマートフォンやノートパソコンなどに幅広く使われ、これらが原因の火災も発生しています。市内で発生したリチウムイオン電池を調べると「強い衝撃を受けていた」「指定以外の充電器が使われていた」「自分でスマートフォンを分解しようとした」「リコールに気

原因第1位 放火(疑いを含む)は、29年連続でトップになっていきます。昨年の放火火災をみると、屋外のみならず自動車、バイクなどが狙われたケースが多くなりました。放火防止のポイント

原因第2位 たばこ 灰などの火種の落下や吸殻の不適切な処分により発生しています。喫煙をしながらの移動はやめ、灰皿には水を入れて確実に消火してください。また、寝たばこは絶対にしないでください。

原因第3位 こんろ 多くが天ぷら油の加熱放置です。天ぷら油を使用するときは、絶対にその場を離れないでください。また、IHクッキングヒーターでも指定以外の鍋を使っていたため天ぷら油が着火した事例などがあります。火を使わないからといって油断しないでください。



発火したモバイルバッテリー

発火した製品を詳しく調べる職員

つまずき使用が続いていたなどの要因がありました。また、発火前に異常を感じていたケースも多く、次のような症状があれば、使用をやめて販売店やメーカーに相談してください。

▽バッテリー部分が異常に熱くなる
▽充電中に変な臭いがする
▽使用時間が極端に短くなったなど
【被害が小さくても通報を】

お使いの製品で「煙や火花が出た」「焦げている」などのトラブルがあれば、たとえ被害が小さくても通報をお願いします。

お使いの製品で「煙や火花が出た」「焦げている」などのトラブルがあれば、たとえ被害が小さくても通報をお願いします。

春の全国火災予防運動

3月1日～7日



消防フェアの様子

3月1日から春の全国火災予防運動が始まります。年度末が近づくと事業所だけでなく、家庭でも新年度の準備などで慌ただしくなっています。

消防フェアを開催 春の全国火災予防運動を前に、皆さんに防火意識を高めていただくため消防フェアを開催します。消防フェアでは、消防士による放水訓練(上)と水害に備える訓練(右)が行われます。

3月1日から春の全国火災予防運動が始まります。年度末が近づくと事業所だけでなく、家庭でも新年度の準備などで慌ただしくなっています。

消防フェアを開催 春の全国火災予防運動を前に、皆さんに防火意識を高めていただくため消防フェアを開催します。消防フェアでは、消防士による放水訓練(上)と水害に備える訓練(右)が行われます。

自らの地域は自らが守る！ 消防団の活動を紹介します



消防団員による放水訓練(上)と水害に備える訓練(右)

市内では、約530人の消防団員が「自らの地域は自らが守る」を信念に、市民の生命・財産を守る活動を行っています。

現在、市には学生や主婦、働いている方など11人の女性消防団員が在籍し、男性の団員と違った女性の視点で地域防災を支えています。特に広報活動や応急手当の指導などで、きめ細かく、やさしく活動しています。



応急手当の指導を行う女性消防団員

消防団の主な活動

1月	消防出初式
2月	林野火災総合訓練
3月	春の全国火災予防運動
4月	恩智川水防訓練
5月	大阪府地域防災総合演習
7月	中河内地区支部消防総合訓練
9月	大阪府消防大会・消防操法訓練大会
11月	秋の全国火災予防運動
12月	歳末火災特別警戒

※このほか、府立消防学校の研修や各地域での訓練などがあります。

みんなの財産、 生駒山を守ろう

昨年4月、市内で山火事が発生し約2600㎡が焼けました。焼け跡からは、たばこの吸殻が複数見つかったため、たばこの火の不始末が原因とみられています。



山火事を想定した訓練で重い資器材を運ぶ隊員

消防局では、5月5日まで林野火災特別警戒として、パトロールの強化や山火事に備えた訓練などを進めています。皆さんも、山火事を防止するため、たばこを捨てないようお願いします。

このポイントでは絶対にしてはいけない指定された場所以外でキャンブやバーベキュー、たき火をしないなど、しっかりとマナーを守りましょう。また、山から上がる不審な煙を見つけた場合は、迷わずに119番通報をお願いします。早期通報が被害を最小限にします。



昨年発生した山火事の現場

このポイントでは絶対にしてはいけない指定された場所以外でキャンブやバーベキュー、たき火をしないなど、しっかりとマナーを守りましょう。また、山から上がる不審な煙を見つけた場合は、迷わずに119番通報をお願いします。早期通報が被害を最小限にします。

リアルな体験ができる 防災学習センター

どんどん来てや!!



二次災害防止体験コーナー

防災体験モニター

地震体験コーナー



各種展示コーナー

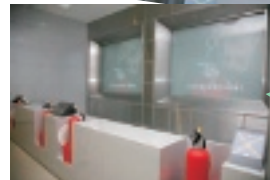

初期消火体験コーナー



5月ごろ

リニューアルを予定

防災学習センターでは、展示内容のリニューアルを予定しています。リニューアル後は、未就学児の皆さん向けのコンテンツを増やし、家族で防災に取り組みやすい施設にパワーアップします。待望の子ども用制服なども登場予定ですので、ぜひご期待ください。

被災地体験コーナー

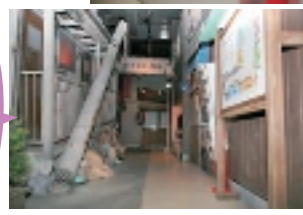

防災学習センターは、災害の対応を学び体験することが出来る施設として平成20年5月にオープンし昨年10月31日、来館者10万人を達成しました。

上の写真のコーナー以外にも、煙避難体験や119番通報体験などがあります。

防災の知識は、体験することでいっそう深まります。防災学習センターは、災害の対応をリアルに体験できる市内唯一の施設、しかも無料で入館できます。また、自主防災会や自治会などを団体で利用していただくこと、共助の精神も高まります。事業所では社員研修、学校では防災教育にピッタリな施設です。ぜひご利用ください。

開館時間 9時30分～17時
休館日 月曜日(月曜日が祝休日の場合は翌日休館)、年末年始
■防災学習センター

平成30年度一般公募救命講習開催日程

年	月日	講習種別	時間	ところ・申込み先
平成30年	4月16日(月)	普通救命講習 I	18:00～21:00	中消防署
	5月13日(日)	普通救命講習 I	13:00～16:00	東消防署
	6月17日(日)	救命入門コース(90分間)※1	10:00～11:30	西消防署
	7月7日(土)	普通救命講習 I	13:00～16:00	中消防署
	8月12日(日)	普通救命講習 I	9:00～12:00	東消防署
	9月22日(土)	普通救命講習 I	9:00～12:00	西消防署
	10月21日(日)	上級救命講習(8時間)※2	9:00～17:00	消防局(警防部警備課)
	11月17日(土)	普通救命講習 I	13:00～16:00	中消防署
	12月9日(日)	普通救命講習 I	13:00～16:00	東消防署
	平成31年	1月27日(日)	普通救命講習 I	9:00～12:00
2月16日(土)		普通救命講習 I	13:00～16:00	中消防署
3月17日(日)		普通救命講習 I	13:00～16:00	東消防署

☆年の日程以外でも、10人以上の参加が可能な場合、相談に応じて随時講習会を開催します。

救命講習会～いざという時のために

- 市内在住・在勤・在学(いずれか)の方
- 各30人程度(申込先着順)
- 応急手当の必要性
 - ▷人工呼吸と胸骨圧迫の方法(心肺蘇生法)、AED(自動体外式除細動器)の使用法
 - ▷大けがのとき、命に関わる大出血のときに大切な「止血法」など
- ※1 救命入門コース(90分間)は10歳以上の方が対象(小学生は保護者同伴)。
- ※2 上級救命講習(8時間)は一定の頻度で応急処置などの対応をすることが想定される方が対象。
- 各開催日の1か月前～1週間前の9時～17時30分に電話で(土・日曜日、祝休日、年末年始を除く)
- ▷普通救命講習・救命入門コース=東・中・西消防署 ▷上級救命講習=警備課

消防局連絡先一覧

- 東大阪市消防局(稲葉1-9)
- 総務部総務課 072(966)9669
 - 総務部人事教養課 072(966)9660
 - 総務部人事教養課 072(966)9661
 - 警防部予防広報課 072(966)9662～9663
 - 警防部警備課 072(966)9664
 - 警防部通信指令室 072(966)9665、072(966)8884
 - 防災学習センター 072(966)9998、072(966)9990
 - 東消防署(鳥居町3-3) 072(983)0119、072(985)6503
 - 中消防署(稲葉1-9) 072(966)0119、072(966)6465
 - 西消防署(御厨栄町3-1-41) 06(6788)0119、06(6788)1374



もしものときの問合せ先

- 1 大阪の医療機関を探したい!**
自分で病院に行きたいけれど、今どこの医療機関が開いているかわからないときは大阪府救急医療情報センターへ(06-6693-1199・24時間365日)
- 2 子どもの症状で迷ったときは**
夜間に子どもの急病などで病院へ行った方がよいかどうか、判断に迷ったときは小児救急電話相談へ(#8000または06-6765-3650・20時～翌日8時)
また、「小児救急支援アプリ(大阪府版)」(写真)もご利用ください。緊急性の判断や近くの医療機関(大阪府内)を地図上に表示してくれます。アプリは24時間利用可能です。AppStoreまたはGoogle Play からダウンロードできます。「小児救急支援」で検索してください。
■警備課



●記号の見方 時とき 所ところ 対対象 定定員・定数 内内容
申申込み方法・申込み先 問問合せ先