

東大阪市政だより

発行:東大阪市経営企画部広報広聴室広報課 〒577-8521 東大阪市荒本北50番地の4
電話:06-4309-3000、FAX:06-4309-3821 ホームページ <http://www.city.higashiosaka.osaka.jp/>

楽しく学んで意識を高める

防災学習センターオープン

—消防局に併設—

4月に開庁した消防局に併設の「防災学習センター」が、5月4日(祝)にいよいよオープンします。
防災意識を高めるため、地震、火災などの災害時の模擬体験やクイズを通して、楽しく「防災」を学ぶことができる施設です。

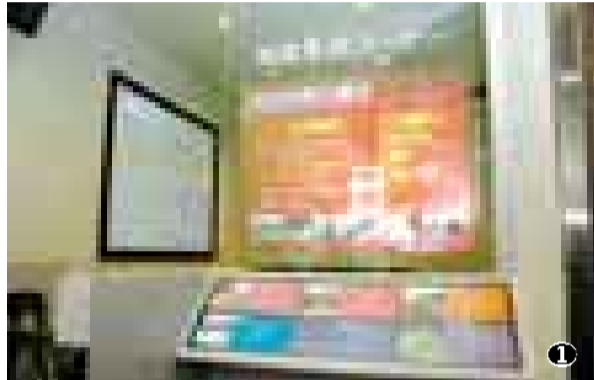

防災学習センターでは、次のような模擬体験ができます。いざというときに備え、ぜひ「体験」してください。利用は無料です。

- ①地震体験
過去の大地震や、東南海・南海地震の予想される揺れも体験できます。
- ②煙避難体験
煙が充満する室内から脱出します。
- ③被災地体験
震災直後のまち並みを再現。そこにひそむ危険に

いて体験します。

④防災体験シアター
地震や大雨などの災害や防災を、3D(立体)映像で総合的に学びます。

⑤初期消火体験
画面の燃えている炎を訓練用消火器で消火します。

このほか、画面に写し出されたクイズに答える「防災Q&A」や「地域防災情報コーナー」などがあります。

開館時間 午前9時30分

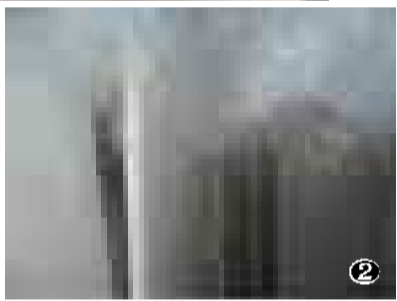

分、午後5時

休館日 月曜日(月曜が祝日の場合は翌日)と12月30日、翌年1月4日

開館当初は混雑が予想されます。事前に電話で混雑状況をご確認ください。

なお、十人以上の団体利用は予約が必要です。

団体の予約方法 電話で日時を調整したのち、申込用紙に必要事項を書いて郵送またはファクス

申込用紙は防災学習センターで配布。消防局ホームページ(<http://www.h-f-119.jp/>)からダウンロードも可。

駐車場はありません。予約・問合せ先 〒578-0925 稲葉一丁目九消防局防災学習センター

072(966)9998、FAX 072(966)9990

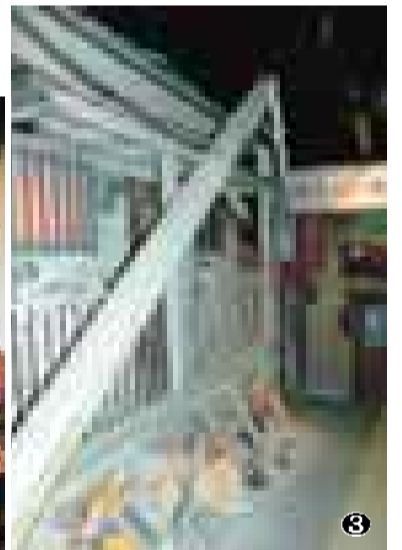

5月11日はみんな集まれ!

東大阪市民ふれあい祭り

5月11日(日)に今年も「第三十一回東大阪市民ふれあい祭り」を開催(雨天決行)。

ふれあい通り会場と花園中央公園会場の二会場で、さまざまな催しが行われます。

さあ、みんなで祭りを楽しもう!

ふれあい通り会場 八戸ノ里駅 布施駅北側道路

午前9時30分～午後4時

吹奏楽や仮装など、三十七団体によるパレードが行われます。今回のパレードのテーマは「人にやさしく、星(地球)にやさしく」。長瀬川沿いを人力車でスタートし、西に向かつて旧布施サテイ前まで行進します。

シャトルバスを運行

東大阪布施ライオンズクラブの協力で、二つの会場を結ぶシャトルバスを運行します。

運行時間 午前11時～午後3時30分

乗り場 △八戸ノ里駅前 △花園中央公園北側(産業道路沿い)

当日の交通規制

当日の午前9時から午後5時まで、ふれあい通り会場は車両通行禁止になります。また、浜川放

手作りの店やバザーなどの模擬店百十一店が開店。おもちゃ交換会やオランダから街頭オルゴール演奏なども初登場します。

踊りや歌などで盛り上がる「ステージ」や全国の特産品・名産品を販売する「ふるさと広場」、子どもたちがおもいっきり楽しめる「のびっこ広場」なども開催。トライスタジアム(多目的球技広場)では、ちびっこラグビースクールもあります。

5月10日(土)は前夜祭 花火大会などで 盛り上がる!

前日5月10日(土)には、花園中央公園で午後5時ごろから河内首領と江州首領を、午後8時ごろから花火大会を行います。

今年の花火大会も、近鉄花園ラグビー場のメインスタンドを観客席として利用します。家族みんなで、スタンドから花火を眺めませんか。

メインスタンドへの入場は、午後7時から7時50分までです。

くわしくはふれあい祭りホームページ <http://www.fureai-ma.tsuri.com/>をご覧ください。

問合せ先 東大阪市民ふれあい祭り実行委員会 06(6618)4146 (ファクス兼用)

国保事業特別会計予算が決定 後期高齢者を若年層で支援

平成20年度

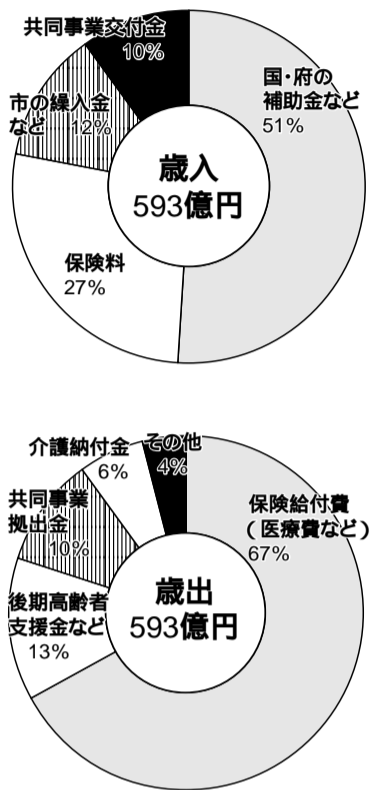

平成20年度の国民健康保険事業特別会計予算が決定しました(グラフ参照)。

一人当たりの平均年額保険料のうち医療分は、約六万六千円、長寿医療制度後期高齢者医療制度)の開始にともない新設した後期高齢者支援金は約二万二千円、介護分は約二万円となっております。

また、保険料の賦課限度額は、医療分を年四十五万円に引き下げ、新設した後期高齢者支援金が十二万円に、介護分は年九万円です(表①参照)。

なお、保険料に占める割合は、医療分、後期高齢者支援金分、介護分ともに所得割が五割、均等割(一人当たり金額)が三・五割、平等割(一世帯当たり金額)が一・五割で、昨年と同様です(表②参照)。

保険料を軽減

国民健康保険世帯の平成19年中の総所得金額などの合計が次の場合、均等割額と平等割額を軽減します。

なお、昭和18年1月1日以前生まれの公的年金などの受給者は、最大十五万円を控除した後の金額で判定

市では3月中旬に配達証明で郵送しましたが、転居などの理由で一部の被保険者証が郵便局から返送されています。

対象となる方でまだお持ちでない方は、お問い合わせください。

対象(生活保護受給者を除く) 75歳以上の方

▽一定の障害があると認定された65歳以上の方

問合先 医療保険室

資格給付課 06(4309)3167、FAX 06(4309)3804

後期高齢者医療制度

身近な呼び名へ

「長寿医療制度」に

4月から始まった「後期高齢者医療制度」を身近で親しみやすくするため、新たに「長寿医療制度」と呼ぶことが国で取り決められました。

これにより、今後新しく作成するパンフレットなどでの記述は「長寿医療制度(後期高齢者医療制度)」となります。

届きましたか

後期高齢者医療被保険者証は届いていますか。

問合先 医療保険室

資格給付課 06(4309)3167、FAX 06(4309)3804

6月中旬に送付

保険料決定通知書

平成20年度の保険料決定通知書は、6月中旬に送付します。

保険料の納付回数は6月の一期から来年3月の十期までの計十回(特別徴収者

表① 予算概要の比較

区分	平成19年度		平成20年度		
	医療分	介護分	医療分	支援金分	介護分
国保被保険者数	204,620人	74,810人	164,539人	164,539人	74,800人
国保世帯数	107,220世帯	54,510世帯	88,535世帯	88,535世帯	52,350世帯
一般会計からの繰入金	6,291百万円	315百万円	5,936百万円	570百万円	319百万円
1人当たりの医療費(1)	304,138円	-	244,578円	-	-
1人当たりの平均年額保険料(2)	87,782円	22,901円	66,294円	21,673円	20,322円
保険料賦課限度額(1世帯当たり)	530,000円	90,000円	450,000円	120,000円	90,000円

1 「長寿医療制度(後期高齢者医療制度)」の開始にともない、75歳以上(一部65歳以上)の方が国保から脱退し、大阪府後期高齢者医療広域連合へ加入したため、被保険者数をはじめ、1人当たりの医療費などが平成20年度から大きく下がっています。

2 1人当たりの平均年額保険料は、低所得者に本来の保険料から均等割と平等割の合計額の7割・5割・2割を軽減した後の保険料で計算し直した金額です。

表② 平成20年度保険料計算基準(保険料率)

所得割額(5割)	医療分	世帯全員の前年中の賦課標準所得金額 × 8.50%
	支援金分	世帯全員の前年中の賦課標準所得金額 × 2.95%
	介護分	介護2号該当者の前年中の賦課標準所得金額 × 3.10%
均等割額(3.5割)	医療分	28,020円 × 世帯の被保険者数
	支援金分	8,760円 × 世帯の被保険者数
	介護分	8,520円 × 介護2号該当被保険者数
平等割額(1.5割)	医療分	1世帯当たり22,260円
	支援金分	1世帯当たり6,840円
	介護分	介護2号該当の1世帯当たり5,160円

介護分は40歳~64歳の被保険者(介護2号)だけで計算。

を除く)で、収納取扱金融機関または郵便局で納めることができます。

2%を割引

全期前納報奨金制度

第一期の納期限までに一年間の保険料を一括して納めると、保険料を割引します(全期前納報奨金制度)以下全期前納)。

納付書で納付の方で全期前納を希望する方は、保険料決定通知書として「前納用納付書」で6月30日(月)までに必ず納めてください。期限を過ぎると割引は受けられません。なお、割引率は二期から十期までの合計額の二割です。

ただし、全期前納を利用すると、保険料の減免申請はできません。

【口座振替で全期前納を】

口座振替で全期前納することもできます。口座振替利用者で口座振替による全期前納を希望する方は、4月中旬に送付の「全期前納振替申込書」を5月30日(金)までに提出してください。

割引額は、納付書で納める方と同様です。

便利でお得

【口座振替の】利用を

口座振替の利用を開始し、口座振替開始月から最後の十期までを連続して遅れることなく納めると、口

座振替した保険料の一部を奨励金として来年5月にお返しします。

ただし、全期前納で納付された方を除きます。

申込みは、保険料決定通知書、預金通帳、通帳印を持って、銀行などの金融機関や郵便局、医療保険室保険料課、行政サービスセンターで手続きしてください。

問合先 予算課 医療保険室

06(4309)3051、FAX 06(4309)3805

▽保険料課 06(4309)3168、FAX 06(4309)3807

広告

広告

生活機能評価を受けましょう

市では、65歳以上の方を対象に、介護予防のための生活機能評価を無料で実施しています。

生活機能評価は、現在の心身状態や日常生活の活動の度合いなどが低下していないかをチェックし、今後介護や支援が必要になる可能性が高い方に、適切な情報提供や介護予防プログラムを紹介するものです。

いつまでも元気に暮らすために、ぜひ受けましょう。

対象 生活機能評価受診日において、要支援・要介護認定を受けていない65歳以上の東大阪市内介護保険被保険者

評価内容 ▽生活機能
チエックⅡ日常生活や動作に関する二十五項目の質問や診察など
▽生活機能検査Ⅱ心電図検査、反復唾液嚥下テスト、血液検査、医学的な判定
生活機能チエックで生活機能が低下が見られる方のみ、生活機能検査を受けます。



生活機能評価は、目的を確認してください。

保険が行う特定健診などと同時に受診してください。
▽その他の医療保険Ⅱ高齢介護課へ電話などで連絡してください。生活機能評価を受けるための申込書などの書類を送りますので、必要事項を書いて返送してください。対象となるかどうかの確認をしたうえで、受診について案内します。

生活機能評価の受診が可能かを事前に医療機関へ

交付請求が限定的に 住民票や戸籍証明書など 請求には本人確認できる書類が必要です

5月1日に住民基本台帳法と戸籍法が改正され、これまでだれもが住民票や戸籍証明書などの交付を請求できていた制度を見直し、交付を請求できる人や理由が限定されます。

住民票などの不正取得や個人情報保護への意識の高まりなどから改正されるもので、窓口への請求や届出の際には、本人確認をします。

証明書の交付請求や住民票・戸籍の届出には、住民基本台帳カードや運転免許証、パスポートなど本人確認ができる書類が必要となります。
あわせて委任状が必要な場合や請求理由を証明する書類が必要な場合があります。郵便などで請求する場合も同様です。で、くわしくはお問い合わせください。

問合せ ▽市民課
住民票について 06(4309)3164、
戸籍について 06(4309)3162、FAX 06(4309)3802-3

問合せ ▽市民課
住民票について 06(4309)3160、FAX 06(4309)3812

市立総合病院 助産師・看護師を募集 — 7対1看護実施へ —

これとともない、市職員(助産師、看護師)の採用試験を、次のとおり行います。

受験資格 昭和43年4月2日以降生まれで、助産師、看護師の免許を持ち、6月1日または7月1日から勤務できる方
日本国籍の有無にかかわらず受験できます。

採用予定人数 あわせて五十人程度

試験日 5月11日(日)

試験科目 適性検査・口述試験

受験者多数の場合、口述試験のみ5月18日(日)に実施。

合格発表(予定) 5月23日(金)

申込時の請求に基づいて、不合格者にはのみ試験成績を開示します。

申込書の交付 4月21日(月)から人事課、市政情報コーナー、行政サービスセンター、総合病院総務課で交付
市ホームページからダウンロードもできます。
受付期間 4月24日(木)～5月2日(金)

採用試験 8月にも8月にも助産師、看護師の採用試験を予定しています(10月から勤務二十人程度、来年4月から勤務五十人程度)。
また、体制補完のための採用試験も適宜実施する予定です。

申込・問合せ 人事課 06(4309)317、FAX 06(4309)3819

児童手当・特例給付 5月中に再度請求を 所得オーバーなどで支給されなかった方

児童手当は、12歳(小学校修了前)までの児童を養育している方のうち、前年の所得が一定の額を超えていない方に支給されます。

過去に所得オーバーのため支給されなかった方で、次のようなときは、再度請求をすることがあります。当ではまる方は、5月中に行政サービスセンターまたは国民年金課で請求手続きをしてください。

▽平成18年中の所得より平成19年中の所得が下がったとき
▽平成19年中に扶養親族が増えたとき
▽厚生年金などに加入したとき

支給期間 申請月の翌月から12歳到達後初めての年度末まで

手当額(月額) 3歳未満、第三子以降 1万円
3歳以上第一・二子 5千円

請求手続きに必要なもの 印鑑、請求者名義の預

扶養親族の人数	児童手当 (国民年金・年金未加入の場合)	特例給付 (厚生年金・共済年金の場合)
0人	460万円	532万円
1人	498万円	570万円

・扶養親族の数が1人増えるごとに38万円を加算
・給与所得の場合は 給与所得控除後の金額、が所得金額
・所得から一律8万円を控除するほか、医療費控除など一定の控除あり

広告

朝食を食べよう!



～アイデアメニューを紹介⑥～

「朝食アイデアメニューコンテスト」の入賞作品から最後に紹介するのは、最優秀賞の「五目そうめん」。これからの季節に美味しいメニューです。

【五目そうめんの作り方】

- ①キャベツとにんじんを千切りにする
②むきえびは背わたをとり、イカは細く切って、酒、片栗粉をまぶす
③鍋に湯を沸かし、そうめんをほぐし入れ、再び沸いたところへ①②を加

え、かき混ぜながら約2分間ゆでる
④ざるにとり、手早く冷水にさらして器に盛り、青じそをかざる
⑤ポン酢と刻んだいりゴマをあわせてつけ汁を添える

材料(4人分) そうめん300g、キャベツ300g、にんじん100g、むきえび100g、イカ(刺身用)150g、酒大さじ1、片栗粉小さじ2、ポン酢適量、いりゴマ適量、青じそ(千切り)適宜

小児ぜん息学習会

子どもが小児ぜん息で悩んでいる保護者を対象に行います。

【ぜん息ってどんな病気、病気の仕組みや症状は】

とき 6月10日(水) ところ 保健所
講師 大阪赤十字病院医師 田中晴樹さん

【小児ぜん息で困らないために】

とき 6月18日(水) ところ 東公民館
講師 財住友病院医師 井上壽茂さん

【ぜん息をよくする親子関係・悪くする親子関係】

とき 6月26日(水) ところ 夢広場(布施駅前)
講師 からだとこころの出会いの会 松井洋子さん

いずれも午後2時～4時 定員 各30人(申込先着順) 未就学児の保育あり(定員は各10人)

申込・問合せ ▶東・中・西保健センター ▶健康づくり課 072(960)3802、FAX072(960)3809

楽しく介護予防を

男性専科～マジック&体操教室

介護予防のために、健康体操やマジック(手品)などを行います。
とき 来年3月までの毎月第2金曜日(12月は第3金曜日) 午前10時～11時30分(計11日間)
ところ 夢広場(布施駅前)
対象 介護保険サービスを利用していない65歳以上の男性

申込・問合せ 健康づくり課 072(960)3802、FAX072(960)3809

肺がん・結核エックス線検診

とき・ところ ▶5月16日(金)、6月5日(木) 午後2時～3時＝東診療所(申込みは東保健センターへ)
▶6月4日(水) 午前9時30分～10時30分＝中保健センター
▶5月19日(月)、6月3日(水) 午前9時30分～10時＝西保健センター
内容・対象 ▶結核検診＝市内在住の65歳以上の方
▶肺がん検診＝市内在住の40歳以上の方

申込・問合せ先 東・中・西保健センター

からこころのう若返り大学

からだ・こころ・脳の若返りをめざします。
とき 来年3月までの毎月第1木曜日 午前10時～11時30分(計11日間)
ところ 豊浦公民分館
内容 工作、ダンベル・転倒予防体操、ハイキングなど
対象 市内在住の65歳以上の方

申込・問合せ先 東保健センター

健康トライ21活動報告会

市では、健康で元気な市民づくり、まちづくりをめざし、健康づくり運動「健康トライ21」の取組みを進めています。

健康トライ21では、栄養、運動などの7つの項目に目標数値を設定。このほど、市民とともに取り組んできた平成19年度の活動報告会を開催します。

とき 5月23日(金) 午前9時15分～11時30分
ところ 保健所
申込方法 5月16日(金)までに電話またはファクスで
申込・問合せ 健康づくり課 072(960)3802、FAX072(960)3809

保健センターの
ごあんない

Table with columns: 行事, ところ, 東保健センター, 中保健センター, 西保健センター. Rows include: 一般健康相談(有料), こころの健康相談(予約制), 結核相談, 骨密度測定, 電話健康相談, 4か月児健康診査, 1歳6か月児健康診査, 3歳6か月児健康診査, 24か月児むし歯予測検査, 離乳食講習会, 乳幼児健康相談, BCG接種, マタニティクラス.

Table with columns: 検査の種類, 費用, 受付日・時間, 受付場所. Rows include: 検便, 寄生虫卵検査, 水道法にもとづく飲用水水質検査.

広告

広告

保健所・センターだより

東=072(982)2603 FAX 072(986)2135

中=072(965)6411 FAX 072(966)6527

西=06(6788)0085 FAX 06(6788)2916

※車での来場はご遠慮ください

健康相談

【東保健センター】

とき・ところ ▶5月12日(月)東保健センター ▶14日(水)ゆうゆうプラザ(日下) ▶28日(水)縄手南公民分館
いずれも午前10時~11時

【中保健センター】

とき 5月15日(木) 午前9時30分~10時30分 ところ 中保健センター

【西保健センター】

とき・ところ ▶5月8日(木)市役所多目的ホール(午後) ▶9日(金)森河内公民分館(午前) ▶21日(水)はずの広場(近江堂・午前) ▶26日(月)大遊公民分館(午後) ▶28日(水)ももの広場(楠根・午前) 午前は午前10時~11時で、午後は午後1時30分~3時
8日、9日、28日は乳幼児のみです。

対象・内容 ▶乳幼児=身体計測、育児相談など ▶老人=血圧測定、検尿など

問合せ先 東・中・西保健センター

プレババ・プレママの会

2人で子育てを楽しむヒントの講座やおふる体験などを行います。 とき 5月26日(月) 午後1時30分~3時30分 対象 妊婦とそのパートナー

ところ・申込・問合せ先 東保健センター

愛の献血

18歳以上で体重50kg以上の方は400ml献血にご協力ください。 とき・ところ ▶5月4日(木)介護老人保健施設四条の家 ▶11日(水)ふれあい祭り会場(布施駅北側) ▶14日(水)サンディ若江東町店 ▶18日(日)衣摺シャトレゼ南側 ▶22日(木)市営鷺島住宅前 ▶23日(金)まねき屋善根寺店 ▶25日(日)旭町庁舎 ▶27日(水)新鮮館ジェイエフ石切 ▶29日(金)イズミヤ若江岩田店
いずれも午前10時から、昼の休憩・終了時間は場所によって異なります。

問合せ先 地域健康企画課 072(960)3801、FAX 072(960)3806

糖尿病教室

糖尿病の初期は自覚症状がなく「血糖値がちょっと高いだけ」と放置しがち。症状が現れたときには、進行している場合があります。治療や自己管理の正しい知識を学びませんか。 とき 5月26日(月)、6月2日(月) 午後1時~3時30分(計2日間) 内容 医師の講話、グループ懇談、個別食事相談など 定員 25人(申込先着順) 筆記用具、検査結果を持参。

ところ・申込・問合せ先 西保健センター

なつかしの旬菜料理講習会

とき 5月22日(水) 午後1時~4時 内容 講話「1日350gの野菜を食べよう」調理実習「旬の食材たっぷりヘルシーメニュー」 定員 24人(申込先着順) 費用 350円 筆記用具、エプロン、三角巾、手ふきを持参。

ところ・申込・問合せ先 東保健センター

難病講演会・交流会

とき 5月26日(月) 午後2時~4時(受付は30分前から) ところ 保健所 内容 講演「パーチェット病の眼科治療について」、交流会(希望者) 講師 大阪大学准教授 大黒伸行さん
申込・問合せ先 健康づくり課 072(960)3802、FAX 072(960)3809

対象・定員 1歳6か月以上の乳幼児とその保護者・20組(申込先着順) 弁当、お茶、手ふき、シートを持参。 申込方法 5月7日(水)午後1時30分から電話で

【子育て相談デー(保育あり)】

とき 5月9日(金)、12日(月) ▶午後1時30分~2時30分 ▶午後3時~4時 申込方法 5月2日(金)午前10時から電話で

ところ・申込・問合せ先 荒本子育て支援センター 06(6788)1055、FAX 06(6788)2597

石切保育所

【ハイハイ赤ちゃんよっといで】 親子ふれあい遊びや子育て相談をします。 とき 5月20日(水) 午前10時30分~11時30分 ところ 日新高校 対象・定員 0歳児とその保護者・15組(申込先着順) 申込方法 5月7日(水)からの午前10時~午後5時に電話で

申込・問合せ先 石切保育所 072(984)6260、FAX 072(984)9578

ふたごの交流会

とき 5月12日(月) 午後1時30分から 内容 保育士による親子遊び 対象 ふたご・みつごを妊娠・育児している方 ところ・申込・問合せ先 西保健センター

早期のがんを発見 乳がん(マンモグラフィ)検診

【東保健センター】 とき 5月26日(月) 午前9時30分~10時30分 ところ 東保健センター 定員 30人(申込先着順)

【中保健センター】

とき 6月26日(木) 呼出しは午前9時と午後1時 ところ 中保健センター 定員 各30人(申込先着順)

【西保健センター】

とき 6月30日(月) 午前9時~正午 ところ 市民会館 定員 50人(申込先着順) 申込方法 5月15日(水)午前9時から電話で

内容 健康教育、問診、視触診、マンモグラフィ 検診時間は1時間30分程度。 対象 40歳以上の女性で、平成20年4月1日現在、偶数年齢の方 費用 800円 個別検診は、恵生会病院(072・982・5101)、石切生喜病院(072・988・3121)、森本記念クリニック(072・966・8166)、池田病院(06・6721・0151)、東大阪生協病院(06・6727・3131)で実施。
申込・問合せ先 東・中・西保健センター

マタニティ歯科健診

おおむね妊娠16週以上の方を対象に歯科健診を行います。 とき・ところ ▶5月22日(水)東保健センター ▶30日(金)西保健センター いずれも午後1時30分から 定員 各15人(申込先着順) ところ・申込・問合せ先 東・西保健センター

在宅寝たきり老人等訪問健康診査 4月から廃止しています

これまで実施してきた在宅寝たきり老人等訪問健康診査を4月から廃止しています。同健康診査は、市内在住のおおむね65歳以上で、寝たきりなどにより通院が困難な方を対象に、口腔内診査や歯科保健指導などを年1回無料で行ってきましたが、制度の見直しなどにより、4月以降廃止することとなりました。

今後は、成人歯科健診(対象=満40・50・60・70歳)や、医療機関をご利用ください。

問合せ先 健康づくり課 072(960)3802、FAX 072(960)3809

子育てを楽しもう!

子育て支援センター・保育所の催し

鴻池子育て支援センター

【食育・サラダ野菜を育てよう】 ベビーリーフを育てます。 とき 5月9日(金) 午前10時~11時 ところ 鴻池子育て支援センター 対象・定員 2歳以上の幼児とその保護者・20組(申込先着順) 費用 200円 2ℓのペットボトルを持参。 申込方法 5月2日(金)午前10時30分から電話または直接

【お弁当を持って出かけよう!】 寺嶋公園へ行きます。 とき 5月16日(金)(雨天中止) 鴻池子育て支援センターに午前10時集合 対象 乳幼児とその保護者 弁当、お茶、手ふき、シートを持参。 申込方法 5月13日(水)までに電話または直接

申込・問合せ先 鴻池子育て支援センター 06(6748)38251、FAX 06(6743)30577

長瀬子育て支援センター

【講座「ママ、シーといえるまで」】 おむつはずれについて考えます。 とき 5月20日(水) 午前10時~11時 対象・定員 2歳以上の幼児とその保護者・15組(申込先着順) 申込方法 5月13日(水)午前10時から電話で
【子育て相談デー(保育あり)】 子育ての悩みや不安を相談しませんか。 とき 毎週水曜日 午前9時~午後4時 相談は約1時間。 申込方法 電話で

ところ・申込・問合せ先 長瀬子育て支援センター 06(6728)1800、FAX 06(6728)2413

荒本子育て支援センター

【遊んでランチ】 とき 5月19日(月) 午前10時~正午

広告

広告

平成20年度当初予算決まる - 早急に取り組みべき施策に対応

一般会計 1,749億円

(単位: 百万円)

区分	平成20年度当初予算額	平成19年度当初予算額	増減額	増減率
一般会計	174,901	168,986	5,915	3.5%
特別会計	106,195	156,166	△49,971	△32.0%
企業会計	63,216	30,266	32,950	108.9%
合計	344,312	355,418	△11,106	△3.1%

平成20年度当初予算が3月に開かれた第一回定例市議会で決まりました。一般会計の当初予算は、前年より五十九億五千五百円増の千七百四十九億円となっております。

平成20年度当初予算では、ピークを迎える定年退職者数や社会保険費の増加が見込まれる中、収納率の向上を図りつつも市税収入の大幅な増加は見込められず、財政状況は依然として厳しい状況にあります。

職員削減による人件費の抑制や建設事業費を縮小することにも、安全安心なまちづくりや子育て支援、障害者の地域生活支援など、早急に取り組むべき施策に重点的に配分しています。ほかの課題についても、次年度以降の効率的・効果的な施策展開に備える予算編成としています。

歳入

おもな財源である市税は八百十億二千二百円と前年度当初予算より一・三%の増収を見込んでいます。

これは、住宅借入金等特別控除(住毛ローン控除)の影響により個人住民税の

区分	平成20年度当初予算額		平成19年度当初予算額		増減額	増減率
	構成比	構成比				
市税	81,012	46.3%	80,067	47.4%	945	1.2%
地方譲与税	1,017	0.6%	1,023	0.6%	△6	△0.6%
地方交付税	17,600	10.1%	16,500	9.8%	1,100	6.7%
臨時財政対策債	3,700	2.1%	3,900	2.3%	△200	△5.1%
交付金等	8,244	4.7%	8,202	4.9%	42	0.5%
主要一般財源計	111,573	63.8%	109,692	65.0%	1,881	1.7%
国・府支出金	37,480	21.4%	37,403	22.1%	77	0.2%
市債	8,695	5.0%	7,971	4.7%	724	9.1%
繰入金	4,269	2.4%	4,767	2.8%	△498	△10.4%
その他	12,884	7.4%	9,153	5.4%	3,731	40.8%
合計	174,901	100.0%	168,986	100.0%	5,915	3.5%

市債には臨時財政対策債を含まない交付金等は利子割交付金、配当割交付金、株式等譲渡所得割交付金、地方消費税交付金、自動車取得税交付金、地方特例交付金および交通安全対策特別交付金の合計

区分	平成20年度当初予算額		平成19年度当初予算額		増減額	増減率
	構成比	構成比				
人件費	37,018	21.2%	37,752	22.3%	△734	△1.9%
扶助費	48,179	27.5%	47,600	28.2%	579	1.2%
公債費	17,736	10.1%	16,390	9.7%	1,346	8.2%
小計	102,933	58.8%	101,742	60.2%	1,191	1.2%
繰出金	16,913	9.7%	24,307	14.4%	△7,394	△30.4%
建設事業費	9,551	5.5%	11,235	6.6%	△1,684	△15.0%
その他	45,504	26.0%	31,702	18.8%	13,802	43.5%
合計	174,901	100.0%	168,986	100.0%	5,915	3.5%

歳出

歳出は、定年退職者数がピークを迎え増加要因となっておりますが、それを上回る職員数削減効果により、人件費は前年より七億三千四百円削減、三億三千四百円増の繰出金、三億七千九百円増の建設事業費、河内花園駅前地区市街地再開発事業の終了や大阪外環状線鉄道の開通による補助金の縮小などのため、十六億八千四百円の減額で、九十五億五千万円となっております。

また、その他の項目として、公共下水道事業の企業会計化により補助・負担金(百七十七億七千万円)の増加や助成対象の拡充により、児童医療費助成事業に七億六千七百円や、公費負担を拡充した妊婦健康診査に一億九千九百万円、中小企業融資事業に三億二千八百円となっております。

また、加算補助金を新設した留守家庭児童育成事業に三億二千八百円や、障害児の学校向上対策学校支援(三千五百万円)、東大阪市地球温暖化対策実行計画の実施による光熱水費削減効果額を原資とする豊かな環境創造基金活用事業(千六百万円)があります。

このほか、地域まちづくり活動助成事業(三千三百万円)や、防災対策事業(二千八百万円)、住工共生地域整備調査事業(四百万円)などがあります。

減収要素

(五億四千万円の減)があるものの、収納率の向上を図るなど、市税全体では九億四千五百円の増収を見込んでいるものとされています。

市債は、借換債や退職手当債などにより、発行額は増加していますが、市債残高は、平成18年度をピークに減少しています。

市税の納め忘れはありませんか

納付が困難な方は相談を

市税は、市民のみならず、市民のみなさんが安心して暮らせるまちをつくるための貴重な財源です。

市では、税負担の公平を保つため、「口座振替による納付の奨励」「夜間・休日相談窓口」「厳正な滞納整理」に取り組んでいます。

納期を過ぎて納付すると延滞金が増加されますので、期限内にお願ひします。

【口座振替の「利用を」】市税の納付に口座振替を利用すると、市役所や金融機関に行く手間が省けた

放置せずに相談を

病気や失業など、やむを得ない事情により市税の納付が困難な方は、そのまま

放置せずに相談してください

納付も相談もない場合は、納付意思がないものと判断し、差押えなど滞納処分を行うこととなります。

【夜間・休日納付相談】平日の相談が困難な方は、次のとおり夜間・休日納付相談を行いますので、ご利用ください。

とき: マ夜間 5月9日(金) 午後5時30分～8時
マ休日 5月10日(土)、11日(日) 午前9時～午後4時

お問い合わせ

問合せ先 納税課
座振番 06(4309)3147
マその他 06(4309)3149
マ郵便番号が579の方 06(4309)3148
マ06(4309)3808

お問い合わせ

問合せ先 健康づくり課
072(966)3802
FAX 072(966)3809

お問い合わせ

問合せ先 人権啓発課
06(4309)3803

「食」を見直そう!

「東大阪市食育推進計画」策定

市では「食」の重要性が高まり、平成17年に国が「食育基本法」を施行しました。

基本法では、食育について

「食育基本法」を施行しました。食生活が実践できることを

「食育基本法」を施行しました。食生活が実践できることを

食育推進計画

食育推進計画は、食生活が実践できることを

食育推進計画

食育推進計画は、食生活が実践できることを

食育推進計画

食育推進計画は、食生活が実践できることを

5月3日は憲法記念日 - おすすめよう 人権尊重のまちづくり

「国民主権」「平和主義」「基本的人権の尊重」の三つを重要な柱とした日本国憲法が、1947年(昭和22年)に施行されて今年で61年目を迎えました。

憲法が施行された5月3日を憲法記念日、5月1日から7日までを憲法週間とし、各地で催しが行われます。

本市でも「市民のつどい」を開催しますので、この機会に憲法のもつ意義について考えてみましょう。

憲法週間



「憲法週間」にちなみ市民のみなさんみっしよに人権について考えて

「憲法週間」にちなみ市民のみなさんみっしよに人権について考えて

「市民のつどい」講演会

「市民のつどい」講演会

「市民のつどい」講演会

妊婦一般健康診査

助成を1回から5回へ拡充

4月から妊婦一般健康診査の助成(公費負担)の回数を従来の1回から5回へ拡充します。

助成を1回から5回へ拡充

助成を1回から5回へ拡充

妊婦一般健康診査

妊婦一般健康診査

妊婦一般健康診査

環境にやさしい東大阪に

「豊かな環境創造基金条例」制定

市では、地域の豊かな環境を創造するため「豊かな環境創造基金条例」を4月1日に施行しました。

この条例は、地球環境への負荷の低減や豊かな環境を創造する事業を推進するために制定したものです。

今後この条例による基金を活用し、公共的な施設の環境配慮のための整備や環境教育、市民団体が行う環境活動

長崎へ平和の取材

親子記者募集

長崎市へ出向き、平和祈念式典の参加や原爆資料館の見学などを通して、原爆や平和の取材をします。

とき: 8月8日(金)～10日(日) (2泊3日)
対象: 市内在住の小学生とその保護者
定員: 全国の対象自治体から10組20人(抽選)
長崎市への交通費、宿泊代、滞在中の取材補助費を支給。
申込方法: 往復八ガキに住所、氏名(ふりがなも)、性別、小学校名、学年、電話番号、保護者名を書いて押印のうえ、5月31日(日) (消印有効) までに郵送
申込・問合せ: 〒852-8117長崎市平野町7-8 長崎市平和推進室親子記者事業係 095(844)9923
問合せ先 人権啓発課

国民主権

国と市などの地方公共団体が行う仕事は、すべて私たちが選んだ代表者が決定した法律や条例に基づいて

平和な世界を

平和な世界を

平和な世界を

人権の尊重を

人権の尊重を

人権の尊重を

「国民主権」は、すべての基本的人権の享有を妨げられない。この憲法が国民に保障する基本的権利は、侵すことのできない永久の権利として、現在および将来の国民に与えられること、憲法第十一條にうたわれています。

しかし、現在でもなお部落差別や障がい者、在日外国人、女性などに対するさまざまな差別が存在し、国際化・情報化の進展にもない、新たな人権問題も生まれています。

問合せ先 人権啓発課
06(4309)3803

その他のつづき

母子家庭の就業を支援
自立支援給付金を支給します

母子家庭の母の就職を支援するため、母子家庭自立支援給付金を支給します。

【自立支援教育訓練給付事業】

就職のために、市の指定する教育訓練講座を受講した場合、修了後に受講料の2割相当額(上限10万円)を支給します。

【母子家庭高等技能訓練促進費事業】

市の指定する資格(看護師、介護福祉士、保育士、理学療法士、作業療法士)を取得するため、養成機関で2年以上修業する場合、修業期間の3分の1の期間、月額10万3,000円以内(上限12か月)を支給します。

いずれも所得制限などがあります。

問合せ 子育て家庭課 06(4309)3194、FAX06(4309)3817

5・6月はゴキブリ駆除強調期間

ゴキブリは感染症や食中毒の病原体を運ぶ害虫です。日ごろから次のことを心がけましょう。▷食品を保存するときは容器に入れ、きっちりふたをする▷残飯やごみ類はえさになるので、ふた付きのごみ箱に入れる▷台所はいつも清潔にする▷砂粒のような黒い排せつ物は取り除く

問合せ 環境薬務課 072(960)3804、FAX072(960)3807

事業主の方へ
労働保険の更新は5月20日までに

事業主の方は、労働保険(労災保険・雇用保険)の年度更新手続きを5月20日までに行ってください。

申請には、電子申請もご利用ください。くわしくは労働保険適用徴収・電子申請お知らせページ(<http://ip.roho-chosyu.mblm.go.jp/>)をご覧ください。

問合せ ▷東大阪労働基準監督署 06(6723)3006、FAX06(6723)3009 ▷大阪労働局労働保険適用課 06(4790)6340、徴収課 06(4790)6330

戦傷病者の妻に特別給付金を支給

特別給付金の最終償還を終えた方などに、特別給付金を支給します。対象 次のいずれかに当てはまる方▷平成19年に国債の最終償還を迎えた戦傷病者の妻<平成18年10月1日現在、増加恩給、特別傷病恩給、障害年金などを受けている、平成8年(または平成5年4月1日)~平成15年3月31日に、夫(戦傷病者)が公務傷病や勤務関連傷病、一般の病気で亡くなった>▷平成13年4月2日~平成15年4月1日に増加恩給や傷病年金、特別傷病恩給、障害年金などの受給権を取得した夫の妻、または戦傷病者と婚姻した妻 申請期限 平成21年9月30日 申請先 生活福祉課、東・中・西福祉事務所

問合せ 生活福祉課 06(4309)3182、FAX06(4309)3815

もっとまちがスキになる

地域まちづくり活動助成金交付団体⑥

東大阪難病者連絡会

東大阪難病者連絡会では、病気や障害をもつ人が一人で悩むのではなく、互いに病気を理解し助け合えるように、難病者や障害者、医療・福祉機関などとの交流や学習・相談会などを行っています。

昨年度行った学習会では、府内在住の5人の方が突然の病に倒れてからの体験を発表。苦しい闘病生活を乗り越え前向きに生きる姿が、聴衆に励ましを与えるとともに、患者や家族が抱えている問題を広く社会に訴えました。

難病への理解が一層進み、難病者が

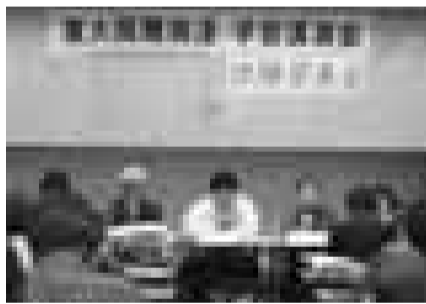

地域社会の一員として活躍しながら安心して暮らせるよう活動を続けています。

問合せ まちづくり支援課 06(4309)3350、FAX06(4309)3812



図書館のサービス③
講演会・講座と資料展示

図書館の行事に講演会・講座、資料展示があります。

講演会は、本を通して出会う作者に直接会って話を聞き、作品が生まれるときの熱い思いを感じることができます。

花園図書館では、昨年11月にフリーライター・団田芳子さんが「河内おもしろ散歩」をテーマに、また今年1月にはワニくんシリーズの著者・みやざきひろかずさんが、「ぼくの絵本ができるまで」をテーマに、それぞれの思いを語りました。

永和図書館には、直木賞受賞まもないときに故・司馬遼太郎さんが、田辺聖子さんと岡部伊都子さんらも訪れたことがあります。

講座では、絵本の選び方や読み方を学ぶ「おはなしボランティア養成講座」などがあります。

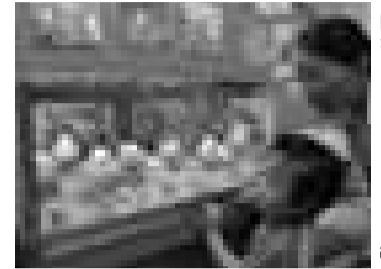

昨年「かくく」展

また、図書館の資料を展示する催しもしています。毎年8月に戦争の残酷さや平和の大切さを伝える「戦争の本展」は、20年以上も続く行事です。

ほかにも書庫にある江戸時代の書物や戦前の写真集、終戦直後の航空写真などを展示しました。本だけでなく貝や昆虫の標本、戦時中の遺品、オリンピックの金メダルなどを展示したこともあります。

このように図書館は、文化と情報の発信基地でもあります。

問合せ 花園図書館 072(965)7700、FAX072(965)9212

5月の移動図書館

問合せ 永和図書館 ☎06(6781)5500 FAX06(6784)5630

日下町丹波神社東	13:40~14:10	13日 水	花園西町公園	13:20~14:00	14日 水
上石切町2・駅前公園	14:20~14:50	27日 水	イズミヤ若江岩田店	15:40~16:30	28日 水
西石切町2(ダイヤパレス横)	15:20~16:00		若江本町北公園	14:20~15:00	
横小路メイ・トラス	13:30~14:00	16日 金	中鴻池町2・三島温泉前	13:30~14:10	14日 水
東大阪養護老人ホーム	14:20~14:50	30日 金	楠風荘稲荷神社横	14:20~15:00	28日 水
六万寺町桜井公民館南	15:30~16:00		鴻池町・寺嶋公園	15:30~16:10	
瓢箪山稲荷神社東駐車場	13:40~14:10		川中岡崎医院南	13:30~14:00	7日 水
上四条町大池公園	14:20~15:00	8日 木	加納アメリカ集会所前	14:10~15:00	21日 水
新池島町2丁目	15:40~16:10	22日 木	府営加納住宅集会所前	15:30~16:10	
西石切町7・オーク新石切	13:40~14:10		三ノ瀬公民分館	13:10~13:50	8日 木
豊浦公民分館	14:20~15:00	9日 金	中小阪1・大和公園	14:00~14:30	22日 木
シャルマンコーポ枚岡公園	15:30~16:00	23日 金	八戸の里公園	15:50~16:30	
善根寺町4・N.T.T社宅	13:40~14:10		近江堂行政サービスセンター	14:40~15:10	
日下町4・マンハイム石切	14:20~15:00	15日 水	市営鷺島住宅集会所前	14:20~14:50	13日 水
日下町6・J.A孔舎衛	15:30~16:10	29日 水	市営島町住宅	13:30~14:10	27日 水
盾津鴻池公民分館南	13:30~14:10		新喜多公園	15:30~16:20	
府営東鴻池第二住宅	14:20~14:50	20日 木	金岡公園	13:20~14:10	
島之内(メープルコート)	15:40~16:10		柏田公園	14:20~14:50	20日 木
府営東大阪玉串住宅	14:20~14:50		岸田堂南公園	15:40~16:20	
若江東町2・ライオンズマンション	15:30~16:10	9日 金	西堤神社境内	13:30~14:10	15日 水
玉串西団地集会所前	13:20~14:00	23日 金	川俣処理場東	14:20~15:00	29日 水
横枕・春光園	13:30~14:00		府営稲田住宅	15:30~16:30	
高齢者サービスセンター	14:10~14:40	7日 水	御厨天神社境内	13:30~14:00	16日 水
岩田町6・プレジデント東大阪	15:30~16:10	21日 水	新家西町第2公園	14:10~14:40	30日 水
			御厨東・五百石公園	15:40~16:30	

広告

お知らせコーナー

●料金表示のないものは無料です●

催し

グラウンドゴルフ大会

とき 6月8日(日) 午前8時30分から(受付は30分前から) 小雨決行で雨天時は6月15日(日)に順延(午前6時からテレホンサービスあり) **ところ** 吉田春日グラウンド 車での来場はご遠慮ください。 **対象・定員** 市内在住、在勤、在学で、小学校4年生以上の6人で編成されたチーム・64チーム(抽選) 小学生は保護者同伴。負傷者には応急処置はしますが、以後の責任は負いません。 **費用** 1チーム2,000円 団体戦3位、個人戦6位までを表彰。参加者に記念品を贈呈。 **申込方法** 申込用紙に必要事項を書いて、5月12日(月)～23日(金)に直接 抽選会は5月28日(水)午前10時から市役所12階会議室で実施。
当日のテレホンサービス・申込用紙配布・申込・問合せ先 青少年スポーツ室 06(4309)3282、FAX06(4309)3835

親子で登ろう会

葛城山に登ります。 **とき** 5月18日(日)(雨天中止) 近鉄「布施駅」南改札口に午前8時30分集合、午後6時ごろ解散 **定員** 10組20人(抽選) **費用** 300円 交通費は自己負担で、弁当、水筒、雨具を持参。 **申込方法** 往復ハガキに行事名、親子の住所、氏名、年齢、電話番号を書いて、5月10日(日)(必着)までに郵送
申込・問合せ先 〒577・0817近江堂 3-12-15 はすの広場(近江堂) 06(6730)0840、FAX06(6730)5723

やまなみプラザの催し

【子ども映画大会】
アニメ「トム&ジェリーのワイルド・スピード」を上映。 **とき** 5月18日(日) 午後2時～4時 **定員** 50人(当日先着順)
【歌声喫茶】
昔懐かしい歌をみんなで歌います。
とき 5月24日(日) 午後1時30分から
出演 小山二郎さん(アコーディオン)、能勢勇さん(ハーモニカ) **定員** 40人(抽選) **申込方法** 往復ハガキに行事名、住所、氏名、年齢、電話番号を書いて、5月10日(日)(必着)までに郵送
ところ・申込・問合せ先 〒579・8054 南四条町1-7 やまなみプラザ(四条) 072(988)3113、FAX072(988)3107

ビデオな1日

子宮がんに冒された主人公の最後の日々を追うドキュメンタリー作品「ロバート・イズ」(日本語字幕あり)を上映します。 **とき** 5月14日(水) 午後7時～8時30分 **定員** 40人(当日先着順) 1歳6か月～就学前幼児の保育あり(1人200円で、5月7日(水)までに要予約・定員8人)。
ところ・問合せ先 イコーラム(男女共同参画センター) 072(960)9201、FAX072(960)9207

春宮いきいき広場 交流グラウンドゴルフ

とき 毎月第2・4土曜日 午前9時から(受付は30分前から) **ところ** 春宮いきいき広場(荒本北) **対象** 市内在住、在勤の方 スティック、ボールを持参。
問合せ先▷春宮いきいき広場 06(6781)4667(FAX兼用)▷青少年スポーツ室 06(4309)3282、FAX06(4309)3835

春の史跡ハイキング 東高野街道の古代寺院跡など

八尾市、柏原市立歴史民俗資料館周辺を散策し、東高野街道沿いの古代寺院跡と高井田横穴群を見学します(約8km)。
とき 5月25日(日)(雨天中止) **対象・定員** 市内在住、在勤の方・40人(抽選) 交通費は自己負担。参加者に綿の種を贈呈。 **申込方法** 往復ハガキ(1枚4人まで)に住所、氏名、年齢、電話番号、参加人数を書いて、5月10日(日)(必着)までに郵送
申込・問合せ先 〒579・8052上四条町18-12 郷土博物館 072(984)6341、FAX072(986)1432

その他

5月～10月は 食中毒予防強化期間

5月から10月までは「食中毒予防強化期間」です。 予防の三原則である、食中毒菌を「つけない、増やさない、やっつける」を心がけ、次の6つのポイントを実践し、家庭での食中毒を防ぎましょう。
【食品の購入について】
▷生鮮食品は新鮮なものを買う▷消費期限や保存温度などの表示を確認する

山を見守る ～三昧尾石造十三重塔

生駒山上に近い山腹にたたずむ興法寺から谷ひとつ隔てた尾根に、「三昧尾石造十三重塔」(上石切町2・写真)があります。三昧とは墓地のことで、かつてこの地にあったと思われる墓地を供養する石塔として、設けられたと考えられています。

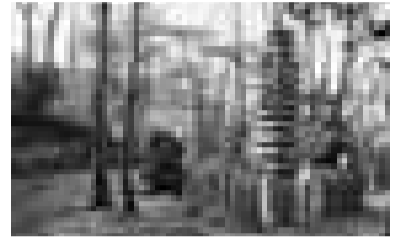

永仁7年(1299年)に鷲山寺(興法寺の古称)の僧・良弁により建てられ、高さ498cmの花崗岩製。石大工は平吉国という人物で、大工名が記されているものは極めて少なく、昭和49年には市の文化財に指定されています。 石塔へは、近鉄「石切駅」から生駒山へと続く辻子谷ハイキングコースか

ら向かうことができます。このコースは、明治時代、四国八十八ヶ所霊場めぐりにちなみまつられた88対の石仏や、かつて盛んに行われた製粉業の復元水車など、新緑の季節に楽しんで歩くことができます。

問合せ先 文化財課 06(4309)3283、FAX06(4309)3835

ら向かうことができます。このコースは、明治時代、四国八十八ヶ所霊場めぐりにちなみまつられた88対の石仏や、かつて盛んに行われた製粉業の復元水車など、新緑の季節に楽しんで歩くことができます。

5月～6月は 不正大麻・けし撲滅運動

毎年5月1日から6月30日までは「不正大麻・けし撲滅運動期間」です。 大麻は都道府県知事の免許を受けた大麻取扱者でなければ、栽培することはできません。また、けしには植えてよいけし(ひなげし、おにげし、アイスランドポピーなど)と植えてはいけないけし(ソムニフェルム種、セティゲルム種、ハカマオニゲシ)があります。これらのけしは、観賞用としても栽培することはできません。 不正に大麻・けしを栽培するのは絶対にやめましょう。また、不正栽培や自生している大麻・けしを見つけたときは、すぐに連絡してください。
問合せ 環境業務課 072(960)3804、FAX072(960)3807

傍聴しませんか 高齢者福祉専門分科会・懇話会

高齢者保健福祉計画・介護保険事業計画の策定に関する審議の様子を公開します。 **とき** 5月30日(金) 午後2時から **ところ** 市役所22階会議室 **定員** 5人(抽選) **申込方法** ハガキに住所、氏名、電話番号を書いて、5月16日(必着)までに郵送(ファクス、Eメールでも可)
申込・問合せ先 〒577・8521市役所 高齢介護課 06(4309)3187、FAX06(4309)3848、Eメールkoreikaigo@city.bigashi.osaka.osaka.jp

- ▷肉や魚などは別々のビニール袋に入れる▷冷蔵や冷凍などの温度管理が必要な食品は買い物最後に購入し、すぐに持ち帰る(蓄冷材や保冷用氷などを活用)
- 【家庭での保存について】**
▷要冷蔵食品や冷凍食品は、すぐに冷蔵庫や冷凍庫に入れる▷冷蔵庫や冷凍庫は詰めすぎない(7割程度)
- 【下準備について】**
▷肉や魚などを調理した後やトイレに行った後などは、よく手を洗う▷生鮮食品は常温で放置しない
- 【調理について】**
▷包丁、まな板は食材によって使い分け、使用后すぐに洗浄・消毒する▷加熱調理する食品は、中心部までしっかり火を通す
- 【食事について】**
▷食べる前には必ず手を洗う▷調理後、できるだけすぐに食べる
- 【残った食品について】**
▷適切な方法で保存する▷怪しいと思っものは、思い切って捨てる

問合せ 食品衛生課 072(960)3803、FAX072(960)3807

納期限は6月2日 自動車税

自動車税の納期限は6月2日(月)です。納期限までに納税通知書に記載の金融機関、コンビニエンスストアで納めてください。
問合せ 大阪府中河内府税事務所 06(6789)1221、FAX06(6789)2704

広告

広告

募集

福祉農園利用者を募集

60歳以上の方や障害をもつ方に、土に親しみながら農作物を収穫する喜びを知ってもらうため、福祉農園の利用者を募集します。

募集農園・ところ▷池島二池島町1▷弥生二弥生町9▷植附芝二中石切町3▷芝二中石切町3▷善根寺二善根寺町1▷鴻池二鴻池本町▷稲葉二稲葉4▷菱江二菱江1▷若江二若江南町3▷弥刀二近江堂1▷上小阪二南上小阪▷西堤二西堤本通西▷大蓮二大蓮北3▷長田二長田西4▷大蓮第2二大蓮北4

利用期間 9月1日～来年8月31日 年3,000円程度の園芸クラブ会費が必要。

申込方法 60歳以上の方(今年9月1日現在)は健康保険証など年齢の確認できるもの、障害者(児)は身体障害者手帳など障害を証明できるものを持って、5月7日(水)～16日(金)に直接 申込みは1世帯につき1農園1区画で、重複申込みや受付期間外、郵送・ファクスでの申込み不可。申込み多数の場合は抽選。西福祉事務所での受付は5月7日(水)は2階会議室、8日(木)・9日(金)は市民会館、東福祉事務所での受付は3階会議室で実施。

申込・問合せ先 東・中・西福祉事務所福祉係▷東=072(988)6618、FAX072(988)6620▷中=072(960)9275、FAX072(960)9278▷西=06(6784)7980、FAX06(6784)7677

校務員パートの登録者

市立小・中学校、高等学校、幼稚園などの環境整備作業や学校管理業務に従事する校務員パートの登録者を募集します。

応募・問合せ先 教育総務部総務課 06(4309)3266、FAX06(4309)3866

地域密着型サービス事業者

高齢者が住み慣れた地域で暮らし続けられるよう「地域密着型サービス」の基盤整備を進めています。前年度に引き続き、次のサービスを提供する事業者を募集します。

サービス項目▷認知症対応型共同生活介護(認知症高齢者グループホーム)▷小規模多機能型居宅介護▷認知症対応型通所介護(認知症高齢者専用デイサービス)▷夜間対応型訪問介護

くわしくは応募関係書類をご覧ください。

応募関係書類配布 4月28日(月)～5月2日(金) 市ホームページからダウンロードもできます。

応募期間 6月9日(月)～13日(金)

書類配布・応募・問合せ先 高齢介護課 06(4309)3185、FAX06(4309)3848

消費者委員

年に数回開催する「中小企業振興対策協議会」の商業部門委員として、消費者の目線から商店街などの活性化のため意見してください。

対象・定員 市内在住、在勤、在学の20歳以上の方・若干名

任期 2年 **応募方法** 応募用紙に必要事項を書いて、5月9日(金)(必着)までに郵送または直接 応募用紙は市ホームページからダウンロードもできます。

応募用紙配布・応募・問合せ先 〒577-8521市役所商業課 06(4309)3176、FAX06(4309)3846

相談

特設人権相談

とき・ところ▷5月8日(水)二総合福祉センター▷15日(水)二夢広場(布施駅前) いずれも午後2時～4時

問合せ先 社会福祉協議会内人権擁護委員会 06(6789)7201、FAX06(6789)2924

多重債務者法律相談

借金の返済・多重債務の問題などについて、市内在住の方を対象に弁護士・司法書士が相談に応じます。毎月第3火曜日に実施し、当月分は毎月1日午前9時から電話で受け付けます(申込先着順10人で、1日が休・祝日の場合は翌日から受付)。なお5月は次の日程で行います。

とき 5月20日(水)▷午前10時～正午▷午後1時～4時 **申込方法** 5月1日(木)午前9時から電話で

ところ・申込・問合せ先 消費生活センター 072(965)6002、FAX072(962)9385

女性のための労働相談

女性の社会保険労務士が応じます。

とき 5月～7月の第2土曜日▷午後1時から▷午後2時から▷午後3時から 1人50分。 **対象・定員** 市内在住、在勤、在学の女性・各日3人(申込先着順) 1歳6か月～就学前幼児の保育あり(1人200円で要予約・定員8人)。

ところ・申込・問合せ先 イコーラム(男女共同参画センター) 072(960)9205、FAX072(960)9207

司法書士による相談

とき 5月15日(水) 午後2時～4時

内容 相続・売買・贈与などの登記や供託、訴訟、調停などの裁判手続き **定員** 8人(当日先着順)

ところ・問合せ先 市政情報相談課 06(4309)3104、FAX06(4309)3801

東大阪アリーナで体を動かそう!

ところ・申込・問合せ先 〒577-0804中小阪4-7-60 東大阪アリーナ 06(6726)1995、FAX06(6726)1994

新規登録者講習会 東大阪アリーナトレーニングルーム

とき▷5月21日(水) 午後6時30分～8時30分▷25日(日) 午後3時30分～5時30分 **内容** 機械器具の使い方やトレーニングの注意点 **対象・定員** 16歳以上の方・30人(抽選) 登録

料300円が必要。室内シューズ、トレーニングウェアを持参。 **申込方法** 往復ハガキ(1人1枚)に講習名、希望日、住所、氏名、年齢、性別、電話番号を書いて、5月12日(月)(消印有効)までに郵送 トレーニングルームは講習会開催のため、21日(水)午後5時からと25日(日)午後2時から休業します。

水泳教室

教室名	曜日	時間	対象	定員
年少	月・水・木・金曜日の4コースから選択	午後3時30分～4時30分	平成14年4月2日～平成15年4月1日生まれ	30人
小学生A		午後5時～6時		50人
小学生B	木曜日	午後6時15分～7時15分	小学生	30人
中学生・一般	月・金曜日の2コースから選択	午後7時～8時	中学生以上	30人
シルバー	月・水・金曜日の3コースから選択	午後1時30分～2時30分	30歳以上	20人
女性A	木曜日	午後2時～3時		30人
女性B	水・木・金曜日の3コースから選択	午前11時～正午	15歳以上	30人

水泳教室の第1期会員を募集します。期間は5月末から7月までで、開催教室などは表のとおりです(計8日間)。

費用▷中学生以下の方=6,500円▷高校生以上の方=10,000円 ロッカー、駐車場代は別途必要。マンツーマン指導はできません。

申込方法 往復ハガキ(1人1枚)に教室名、希望曜日(第2希望まで) 水泳経験の有無、住所、氏名、年齢(年少は生年月日、小学生は学年も) 電話番号を書いて、5月8日(水)(消印有効)までに郵送 応募多数の場合は抽選し、5月15日(日)ごろに結果を通知。希望者が少ない場合は中止します。

【プール休館】

5月18日(日)は、水泳大会開催のためプールの一般利用はできません。

スポーツ教室

スポーツ教室の第1期会員を募集します。期間は5月末から7月までで、開催教室などは表のとおりです(計8日間)。

対象▷年少少女の教室=小学校3年生～中学生▷その他=16歳以上の方 体育館シューズ、ラケットなどを持参。ロッカー代、駐車場代は別途必要。マンツーマン指導はできません。

申込方法 往復ハガキ(1人1枚)に教室名、住所、氏名、年齢(小・中学生は学年も) 電話番号を書いて、5月8日(水)(消印有効)までに郵送 応募多数の場合は抽選し、5月15日(日)ごろに結果を通知。希望者が少ない場合は中止。

教室名	曜日	時間	定員	費用
成人女子バスケットボール	月曜日	午前10時～11時30分	30人	8,000円
親子・年少少女バドミントン	月曜日	午後5時10分～6時40分	親子10組 子ども10人	親子9,000円 子ども5,500円
成人ソフトテニス	月曜日	午後7時～8時30分	30人	11,000円
年少少女卓球	水曜日	午後5時10分～6時40分	20人	5,500円
成人卓球A	水曜日	午後7時～8時30分	50人	8,000円
成人卓球B	木曜日	午前10時～11時30分	50人	8,000円
成人卓球C	水曜日	午後5時10分～6時40分	20人	8,000円
成人バドミントンA	木曜日	午後7時～8時30分	40人	8,000円
成人バドミントンB	木曜日	午前10時～11時30分	40人	8,000円
ミニバスケットボール	木曜日	午後5時10分～6時40分	50人	5,500円

広告

広告

お知らせコーナー

●料金表示のないものは無料です●

まなが

高齢者サービスセンターの教室

市内在住の60歳以上の方を対象に開催します。

【メロディ運動教室】

演歌のリズムで運動して、健康づくりの秘けつを聞きます。 **とき** 5月8日木、28日木 **定員** 各25人(申込先着順) **重複申込不可。**

【トレーニング教室】

足腰の筋力を鍛えます。 **とき** 5月14日木 **定員** 15人(申込先着順)

【いきいき歌体操教室】

歌のリズムに合わせて、楽しく体を動かしませんか。 **とき** 5月20日～7月29日の隔週火曜日(計6日間) **定員** 25人(申込先着順)

いずれも午後1時30分～3時 **申込方法** 5月1日木から電話または直接 **ところ・申込・問合せ** 高齢者サービスセンター 072(962)8011、FAX072(963)2020

新舞踊体験教室

初心者向けで着物がなくても気軽に踊れます。 **とき** 6月1日水、8日水、15日水 午後1時～3時(計3日間) **対象・定員** 市内在住、在勤、在学の方・10人(抽選) **申込方法** 往復ハガキに講座名、住所、氏名(ふりがなも)、年齢、電話番号を書いて、5月20日水(必着)までに郵送

ところ・申込・問合せ 〒577-0054 高井田元町1-11-17 青少年女性センター 06(6789)5746、FAX06(6789)2049 **みんなでつくろう!木のおもちゃ**



かわいい小鳥のやじろべえを作ります。 **とき** 5月25日水 午前10時～午後3時 **ところ** 枚岡公園多目的広場 **講師** 木のおもちゃ作家 青木宏子さん **定員** 50人(当日先着順) **費用** 100円 **問合せ先** ▶枚岡公園管理事務所 072(981)2516 ▶商業課 06(4309)3176、FAX06(4309)3846

表現講座・イラストで届ける男女共同参画メッセージ

メッセージをこめたイラストを作ってみませんか。 **とき** 5月30日～7月11日の毎週金曜日 午後1時30分～4時30分(計7日間) **講師** イラストレーター 峯田美香さん **対象・定員** 市内在住、在勤、在学の方・20人(抽選) **1歳6か月～就学前幼児の保育あり**(1人400円で要予約・定員8人)。 **申込方法** 往復ハガキに講座名、受講動機、住所、氏名、電話・ファクス番号、保育の有無(子どもの氏名・生年月日も)を書いて、5月23日金(必着)までに郵送(ファクス、Eメールでも可)

ところ・申込・問合せ 〒578-0941 岩田町4-3-22-600 イコーラム(男女共同参画センター) 072(960)9201、FAX072(960)9207、Eメールikoramu@city.higashiosaka.osaka.jp

くすのきプラザの教室

【健康料理教室】

とき 6月7日水 午前10時30分～午後1時30分 **内容** 調理実習「鮭の冷製、ウーロン茶ゼリー」 **定員** 20人(抽選) **費用** 1,000円

【着物リメイク教室】

ウールや羽織などの着物で、おしゃれなベストを作ります。 **とき** 6月6日金、13日金 午前10時～正午(計2日間) **定員** 10人(抽選) **費用** 300円 **ほどいた着物、裁縫用具を持参。**

申込方法 往復ハガキに教室名、住所、氏名、電話番号を書いて、5月12日水(必着)までに郵送

ところ・申込・問合せ 〒578-0941 岩田町4-3-22-500 くすのきプラザ(若江岩田駅前) 072(967)6565 FAX兼用)

日赤家庭看護法講習会

介護や介助に必要な知識と介護の方法を学びます。 **とき** 5月22日～6月30日の毎週月・木曜日 午後1時30分～4時30分(6月12日、19日、26日を除く計7日間) **ところ** 総合福祉センター **講師** 日赤家庭看護法指導員 **対象・定員** 市内在住で寝たきり高齢者の家族や、在宅高齢者の介護に携わろうとする方・20人(抽選) 15人未満の場合は中止。 **費用** 500円 **申込方法** 講習名、住所、氏名、年齢、電話番号を5月15日水までに電話またはファクスで

申込・問合せ先 市民福祉活動センター 06(6789)5550、FAX06(6789)2924

輝ける子に育てるために

講演会「子育てハッピーアドバイス」



診療のかたわら、講演活動と執筆活動を広く行っている真生会富山病院医師・明橋大二さん(写真)が講演を行います。

とき 5月22日木 午後3時～4時30分 **ところ** 市役所18階大会議室 **内容** 講演「子育てハ

ッピーアドバイス～輝ける子に育てるために大人ができること」(手話通訳あり) **定員** 100人(申込先着順) **就学前幼児の保育あり**(要予約・定員20人)。 **申込方法** 5月1日木から電話またはファクスで

申込・問合せ先 社会福祉協議会内 東大阪市子どもの相談機関連絡協議会 06(6789)7201、FAX06(6789)2924

グリーンガーデンひらおか 催し&学習室の開放

【親子囲碁教室】

とき 5月10日水 午後3時30分から **定員** 10組(1人でも参加可) **費用** 1組200円 **申込期限** 5月8日水

【健康ヨガ教室】

とき 5月11日木 午前10時から **定員** 20人 **費用** 500円 **申込期限** 5月8日水

【この樹は元気かな?樹木診断教室】

とき 5月17日水 午前10時から **講師** 枚岡ネイチャークラブ **定員** 30人(抽選) **費用** 大人300円、子ども100円 **申込期限** 5月13日水

【生駒山の花ネイチャーハイキング】

とき 5月18日木 午前10時から **コース** 桜広場一枚岡展望台-神津獄-らくらく登山道 **講師** 枚岡の自然を親しむ会 石水久夫さん **定員** 20人 **費用** 300円 **申込期限** 5月14日水

【学習室を新設】

研修室などを学習室として開放します。緑の中の静かな環境で勉強したい方、ぜひご利用ください。 **とき** 午前9時～午後8時 **申込不要**。月曜日は休館。

申込方法 行事名、住所、氏名、年齢、電話番号を各申込期限までに電話またはファクスで

ところ・申込・問合せ グリーンガーデンひらおか 072(982)9920、FAX072(982)9921

応急手当普通救命講習会

AED(自動体外式除細動器)の使用方法などを学びます。 **とき** 5月10日水 午後1時～4時 **ところ** 消防局会議室 **申込期限** 5月7日水 **申込先着順。**

申込・問合せ先 中消防署 072(966)0119、FAX072(966)6465

初級点訳教室

とき 5月16日～7月18日の毎週金曜日 午前10時～正午(計10日間) **ところ** 総合福祉センター **対象・定員** 市内在住、在勤の方・20人(抽選) 8人未満の場合は中止。 **費用** 1,500円 **申込方法** 5月9日金までに電話またはファクスで

申込・問合せ先 市民福祉活動センター 06(6789)5550 FAX06(6789)2924

初心者のための ウィンドウズピスタ入門

とき 5月17日水、24日水、31日水 午後2時30分～4時30分(計3日間) **内容** 従来のウィンドウズとの変更点と使い方 **対象・定員** 文字入力ができる高校生以上の方・12人(抽選) **費用** 2,500円 **申込方法** ハガキに行事名、住所、氏名、年齢、電話番号を書いて、5月10日水(必着)までに郵送(ファクスでも可)

ところ・申込・問合せ先 〒577-0832 長瀬町3-7-40 長瀬青少年センター 06(6727)1200、FAX06(6729)9787

子どもを事故から守ろう 日赤幼児安全法講習会

子どもに起こりやすい事故の応急手当と事故防止について学びます。 **とき** 5月27日水 午前9時30分～正午 **ところ** 総合福祉センター **講師** 日赤幼児安全法指導員 **対象・定員** 市内在住で子育て中の保護者、子育て支援に関心のある方・20人(申込先着順) **費用** 500円 **申込方法** 講習名、住所、氏名、年齢、電話番号を5月23日金午後5時までに電話またはファクスで

申込・問合せ先 ファミリー・サポート・センター 06(6785)2625、FAX06(6789)5611

広告

活かそう消費者・生活者の視点

5月は消費者月間です

食品の不正表示や食の安全に関する問題、さまざまな製品の事故などが相次いでいます。また、高齢者をねらった悪質商法の被害も後を絶ちません。

5月は「消費者月間」です。ぜひこの機会に、消費者自身も、生活者の視点から、安全・安心への意識をさらに高めましょう。

消費生活リーダーになろう くらしの市民講座

講座を受け、消費生活リーダーになりませんか。
とき・内容 ▽6月19日(木)「計量は暮らしの基本」大阪府計量検定所指
導員 高橋夏樹さん ▽
9月18日(木)「いままでよりかしこい食べ方をしよう」大阪国際大学短期大学部准教授 淡川節子さん
▽12月18日(木)「くらしの中の金融トラブル」金融広報アドバイザー ▽来年



再オープンした再開発ビル「パザパはなぞの」が完成を記念してテープカット

河内花園駅前建設が進められていた再開発ビル「パザパはなぞの」(吉田一)と駅前広場がこのほどオープンしました。

「パザパはなぞの」は地下二階、地上十三階建ての鉄筋コンクリート造。一階にはスーパーマーケットや衣料品店、薬局などの店舗と二階には医療機関、三階から十三階までは共同住宅が入ります。
「パザパ」は、フランス語で「一歩一歩」という意味。花園を活気あるまちにするための第一歩になればという思いが込められています。
4月11日、「パザパはなぞの」前で開かれた記念式典では、地元関係者や買い物客ら約二百人が集まり、ビルとまちがともに発展していくよう、盛大に祝いました。

2月19日(木)「安全・安心なくらしを求めて」消費者問題研究者 林郁さん
いずれも午後1時30分～3時で計四日間
ところ 消費生活センター
対象・定員 市内在住の方・五十人(申込先着順)
申込方法 電話またはファクスで
駅前街頭キャンペーン
消費者月間にちなみ、5月16日(金)午前9時30分から近鉄「若江若田駅」前と「瓢箪山駅」前で、午前11時から「布施駅」前で、リーフレット配布など街頭キャンペーンを行います。
発行しています
消費生活センターだより
市民の消費者被害を未然に防ぎ、心豊かな消費生活の実現をめざして、消費生活センターだより「暮らしのスクラム」を年四回発行しています。
毎回ホットな情報を発信していきます。
申込・問合せ先 消費生活センター 072(965)6002、FAX072(962)9385

市民美術センター 特別展 千年の歴史から 瀬戸のやきもの展

愛知県瀬戸市の協力を受けて、瀬戸市美術館や瀬戸蔵ミュージアムなどの所蔵資料の中から、千年以上の歴史と文化を伝える瀬戸のやきもの魅力を紹介しています。
とき 5月16日(金)～6月15日(日) 午前10時～午後5時(金曜日は午後7時まで)
月曜日休館
【記念講演会「瀬戸陶芸の歴史と魅力」】
とき 5月17日(土) 午前

後1時30分～3時
講師 瀬戸市美術館学芸員 服部文孝さん
定員 八十人
(抽選)
申込方法 往復ハガキ(一人一枚)に講演名、住所、氏名、年齢、電話番号を書いて、5月6日(休)消印有効)までに郵送
入館料 三百円
中学生以下、65歳以上、

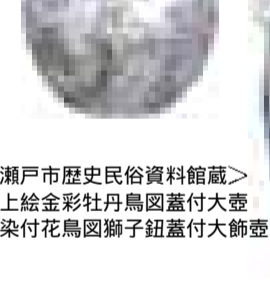

＜瀬戸市歴史民俗資料館蔵＞
上絵金彩牡丹鳥図蓋付大壺
下染付花鳥図獅子鈕蓋付大壺

一歩進んだ消費者に 消費者月間講演会 「ニセ科学」を学ぼう

講演会に参加して、か
しこい消費者になりませ
んか(手話通訳あり)。
とき 5月29日(木)
午後1時30分～3時30分
(開場は三十分前)
ところ 夢広場(布施駅前)
内容 講演「ニセ科学」を学ぼう、「ニセ科学」ってなあに?」
大阪大学サイバーメディアセンター教授 菊池誠さん
定員 百七十人(申込先着順)
申込方法 消費生活センターに電話またはファクスで
悪質商法などのパネル展示とビデオ放送も行います(午前10時30分～午後4時)。
入館料 三百円
中学生以下、65歳以上、

学ぼう 遊ぼう 楽しもう ドリーム21

みんなで来て見て 子ども文化劇場

【劇団往來の「西遊記」】
とき 5月18日(土) 午前11時から午後2時30分 公演は50分。
【子ども映画サロン】
南極のペンギンが、南国のサーフィンでバトルする「サーフズ・アップ」を上映します。とき 5月24日(土)、25日(日) 午前10時30分から 午後2時30分 上映は1時間25分。
定員 各180人 費用 前売400円、当日500円(大人、子ども同額) 窓口で発売中。電話予約も受け付けます。

子ども教室の参加者を募集
市内在住、在学の小学生を対象に、6月から来年3月まで開催します。以下の三教室は同時申込み不可。
【バイオリン教室】
とき・対象 毎月第1・3土曜日 午前10時～11時=小学校2・3年生 午前11時～正午=小学校4～6年生
【リコーダー教室】
とき・対象 毎月第1・3土曜日 午後2時～2時40分=小学校3年生 午後2時50分～3時30分=小学校4年生 午後3時40分～4時20分=小学校5・6年生 定員 各15人(抽選) 費用 2,000円
【ハンドベル教室】
とき 毎月第1・3日曜日 午前10時～正午 対象・定員 小学校3～6年生・20人(抽選) 費用 2,000円
体験しよう!ドリーム21の教室
【あなたもプラネタリウム解説者】
プラネタリウムで春の星座を解説し
ませんか。とき 5月24日(土) 午後1時～4時 対象・定員 小学校3年生～中学生・8人(抽選) 費用 500円
【親子植物教室】
さわって遊んで標本も作ろう。とき 5月25日(日) 午前10時～正午 対象・定員 小学生とその保護者・10組20人(抽選) 費用 1組500円
【ものづくり教室】
親子で陶芸にチャレンジ! とき 5月31日(土)、6月1日(日) 午前10時～正午(21日は午後2時～4時) 午後2時～4時 対象・定員 小学生とその保護者・各10組20人(抽選) 費用 1組1,000円
申込方法 往復ハガキ(1人1枚)に教室名(ものづくり教室はコース名も)、住所、参加者全員の氏名、学校名、学年、電話番号を書いて、5月15日(木)(必着)までに郵送(Eメールkyositu@dream21.higashiosaka.osaka.jpでも可)

こどもの日 ゆめ劇場
道芸団パラディーの「ジャグリングとバルーンショー」をお楽しみください(申込不要)。とき 5月5日(日) 午前11時から 午後0時15分から 午後1時15分から 午後2時30分から 公演は30分。定員 各180人
星をみる会
月、火星、土星と春の星座を観察します(申込不要)。とき 5月17日(土) 午後6時30分～8時30分(雨天・曇天時はプラネタリウム行事のみ) 小学生以下のみの参加不可。